昭和八年三月二十二日第三種郵便物認可 郵政特准掛號認爲新聞紙類
大同二年九月十六日　大同報　星期六　第五百七十六號　（第一版）

大同報

本報創刊西曆一九一三年
發行人 王希哲
編輯人 劉錫東
印刷人 賀澤民
社址 新京東六馬路
電話 日本 編輯部 四七二二 營業部 二〇九六 印刷工場 四七二五
報費 一份國幣五分 一個月國幣壹元 郵費在外
廣告價 一行（五號字十三字）一日壹元 特別地位加倍 長期另議

法資本家對滿投資 以滿鐵爲中心者進行乎 目下兩者間正折衝中

（大連十四日發國通）日法投資協議之對滿投資問題、現在與滿鐵之折衝正進行中、然所謂民間資本家者、在求承認滿洲國之法國籍之該協會爲法投資家、而向滿洲國投資者、在不可能之立場、結局選擇中間者共同出資、或使之爲表面上之投資代表者而避免表面的形式的對滿投資者、而爲投資有複雜之事情也、故向滿鐵交涉爲其中間者然滿鐵在資本充足之今日、不積極的希望與外資協力投資、而滿鐵與滿洲國之方針、向係同樣者、由不能拒絕之見地、在被動的態度、所以對於此次之折衝、亦當善處之也云、

廣田新外相乃 東洋問題之權威者 對於非常時外交爲最適任

（東京十四日發國通）新任外務大臣廣田弘毅氏、係福岡縣出身、本年五十六歲、在明治卅八年卒業於帝大政治科、同時即受外交官試驗合格、歷任情報部次長、和蘭公使駐俄大使等要職、而廣田氏之關心常在東洋問題、對於東洋問題、爲外務省有數之權威者焉、廣田氏併有事務的經驗之點與敢作敢爲之點、誠爲沈着老練之人、担當非常時而任外相、實爲最適任者、常爲各方面所矚目期待者也、

廣田氏更爲有趣味之人、雖長於讀書與健談、而在荷蘭公使時代、親自栽培鬱金花、所以被稱爲廣田鬱金花焉、廣田大使之就任外相、軍部政黨及其他各方面均持以非常之好感也、內田前外相當專心靜養以恢復健康、而此次之辭職、誠以久病之軀不勝重任也云、

承認以來之一年中 哈爾濱市施政一般 哈市地處要衝關係重要 必須傾注全力以經營之

＝哈爾濱特別市長呂榮寰述＝

溯自建國以來、吾民既本民族自決之精神、向建設途上邁進、復承大日本帝國、以雷霆萬鈞之魄力、毅然決然首先承認滿洲之立國、予吾國人以建設上一絕大之原動力、而樹立國際上之地位、轉瞬迄今已屆一載、在此短促過程中、爲時雖暫、然舉凡內政外交軍事財政教育、莫不偉大奇績、實由於友邦之協助、吾人努力之結晶、換言之、亦日滿合作之效果也、

都市爲大多數人民之集團、乃國家施政之中心、一切設施、莫不與市民日常生活上息息相關、故都市政治之良窳、非僅有關地方民衆之福利、抑且與國家前途亦有莫大之關係焉、哈爾濱特別市首當歐亞要衝交通樞紐、爲滿洲國之唯一國際都市、經濟之重鎭、覘哈市之榮枯、可窺國家經濟之消長、惟哈爾濱市政之舊制竟將全埠市政四分五裂劃分爲左列五區、

一、以前東鐵鐵路附屬地市政之管理則屬於哈爾濱特別市市政局、

二、哈埠四郊市政之管理則屬於東省特別區市政管理局、

三、傅家甸道外四家子等處市政之管理則屬於濱江市政籌備處、

四、傅家甸以外全縣區域市政管理則屬於濱江縣公署、

五、松花江北松浦鎭市政之管理則屬於松浦市政局、

茲再歸能以上五區之隸屬、則一二兩區屬於東省特別區、三四兩區屬於吉林、五區則屬於黑龍江、以襟袖相聯之完整市區、而分隸於三省區、匪但政令紛歧、各自爲謀、不相統治、即市民亦極感不便、

市區採一貫主義 務使其發展便利

此次滿洲國建國、全國政權採一貫主義、自鄉縣省市、而至中央、形若貫珠、一氣呵成、哈市此種局面、與滿洲國政治不能相容、故於上年首先有哈爾濱市政籌備所之設、使之相爲合併、置於統一管轄之下、乃籌備未久、而丁數十年未有之水災、全埠內外官民、傾注全力、於救濟籌備、不得不稍行從緩、既而入冬以後、水災告一段處、乃又繼續辦理中間與中央幾經呈商始行確定、以求系統之整理、哈爾濱特別市公署、遂於七月一日之新預算年度成立、

此次政治系統之整理、不過爲改造之手段、至若改造之目的、則無非本滿洲建國之根本精神、建設王道之樂土而欲達成此種目的、正是千頭萬緒、其中最重要者、尤莫如財源之籌措、財源既籌措充實、斯一切計畫實行之望、否則雖有完善計畫、無非徒託空言、對於此點、有兩種前提、即一方面整理舊制度、一方面開拓新途徑是也、

蓋就捐稅一項而言、項目非不繁多、然各種稅目稅率施行時、係由逐漸推移而來、故制度頗爲紊亂、負擔亦不一致、今後對於制度、擬力謀完善負擔擬力謀均等此關於舊制度之整理者也、

又對於市署、擬於財力可能範圍之內、將市營事業、設法增加、蓋現在哈市已有之市有營業、若能善爲經營、在最近期間內、定有相當之增加、同時實行都市制盡則可果增至現在收入之二倍乃至三倍、此種龐大之收入、如取之於捐稅何等困難、而取之於市營業、則祗須實心實力圖之、則有達成之望、此關於開拓新途徑者也、

至前述兩提之挨行、實係施政之根本方針、於不苦市民範圍內、使一般民業順利進行發展、然後以其收入辦理社會事業、俾哈爾濱特別市不僅成爲滿洲國惟一重要繁榮之都市、更令充滿王道之精神、雖自顧才力微薄、未必能至、然晰夕維圖、未嘗敢稍怠者也、

哈市各國人雜居 施政必須兼籌并顧

抑更有進者、哈爾濱特別市有以其他者市不同之特點、其中最重要者、就政治方面言、爲各國人士之雜居、惟其雜居、故施政時不得不兼顧各國之制度習俗、力求共同之點、使之互相融洽、安居樂業、蓋滿洲國以大同主義爲立國精神之所寄、大同主義者即打破民族間猜忌界之謂、故此間不啻一試驗區域、其重要概可想見、至就經濟方面而言、無論進口出口工業商業、實扼滿洲國北部半壁之咽喉、尤其哈埠爲集散之中心點、經濟地位、既如此重要、故其他一切、如文化學術風氣習俗之支配力因之而增大、換言之、即哈埠之一舉一動、能領導各地而使人矜式、加以北滿路綰轂歐亞、爲各國人士來往必經之地、其政治之良否、實予各國人士以直接之觀感、可見哈爾濱特別市對內對外上所負責任之都大、故欲滿洲國國步之向上、完成其預期之使命、不可不傾注全力以經營之、

此次改造、即在企圖達成此種目的、玆值友邦承認紀念之期、謹略述梗概、惟市政事宜、千頭萬緒、且改造未久、財力人材兩行缺乏、尙企中央政府切實指導、友邦充分協助、庶可收事半功倍之效、是則敝人代表哈爾濱特別市官民跂予望之者也、

太原鉅案 現役軍官與法學士 感受經濟壓迫 率領兵士公然搶刦 供認不諱昨午槍決

（太原通訊）太原綏靖公署警衛旅連長游萬和與并院畢業之法學士游禮之同謀、率領該連兵士李喜美得福、李得功等三名、持槍公然搶刦永滿村郭姓財物、閻錫山令軍法會審嚴懲、經訊明搶刦不諱、將五犯提赴方南門外、執行槍決、五犯端坐四車、態度鬱横、沿街請觀衆爲其叫好鼓掌、觀者擁擠、途爲之塞叫好鼓掌、聲振全市、各犯並高聲狂叫感受經濟壓迫狂罵不已、軍警憲沿途密佈警戒、五犯均從容就刑、由官方備棺五口收殮、

上海盛大舉行 飛機命名禮

（上海通訊）航空協會秘書長林我將、前赴杭視察裝配飛機、已返滬、據語記者、五機已裝竣、續到十二機、九日前裝就、偕同飛滬、參加九日舉行之五機命名典禮、航署亦派多架飛滬參加、九日晨、見有三十架飛機翱翔滬市天空、又航空協會開常務理事會、決議南洋兄弟煙公司捐欵十萬元、移作設立飛行社、以培養航空人材、

西南無聊政客（下） 欲使寧粵分裂 陳濟棠不贊同

此次黃季陸抵粵除命掃除退思園爲招待所外、殊形冷淡、至於蕭佛成、因年事過老、極易動怒、且自返粵以來、事事不能如願、現又因政局之感觸快快不樂、故由上星期三起舊情又復發作、數日來未至政務會辦公、雖有顯者及戚友往探、亦鮮得一覩顏面、其任潮海關監督之長子松堅日前乘飛機返省、亦爲探視乃翁之病、截至昨日尙未占勿藥、鄒魯原爲最熱心運動西擴組之人物、在察局緊張馮玉祥不允離察之際即欲乘機挑起、粵軍人與中央分裂極力主張在粵另開五全代會並擬定其所謂有效辦法、先召集 留粵 黔閩桂川各省代表、開一籌備會議、贊同在粵古開大會、以解決一切政局、同時並授意各方代表、社律署名蓋章、聯合擬具申請書、正式呈覆西南兩機關請願、即下明令、准在粵召開大會、各黨要一俟各方代表請願時、即以此爲根據、決以政務會名義明令在至集會、事爲陳濟棠所聞、遂向鄒氏予以懇切忠告、勸勿爲已甚、致無法轉圜、故近來鄒氏、已絕少發表談話、間有亦詞鋒轉換、模稜其語矣、

陸相招待 松岡洋右氏

（東京十三日國通）荒木陸相由十三日午後五時半、在陸相官邸、招待聯盟首席全權之松岡洋右氏、開催歡迎晚餐會、出席者、有柳川次官以下各局長云、

吉省恢復治安 刷新縣政

＝吉省總務廳長三浦碌郎氏述＝

（續十五日本報第七版）本省被災損失約達一億元左右、四十三縣中殃及者二十餘縣、罹災人民不下六十萬人、本公署當即組織東北水災救濟委員會、派人購得粟九千餘石鹽一千八百五十袋、分振賓縣、依蘭、富錦、方正、樺川、同江、等縣共用去二十三萬二千五百餘元、

上項災情、入冬後愈將困難當於十一月上旬、以二十一萬元講置衣服糧食、分給災民、并由省公署滿日官吏、發起在日本總領事館、滿鐵公所、日本人民會等援助之下、捐募滿日人舊衣、送作災民禦寒之用、

此次水災之救濟、除省公署用去四十四萬二千餘元外、并由執政頒賜一萬元、省長捐助一萬元、中央政府五萬元、合計五十一萬有奇、

十月下旬、在省城組織省清鄉委員會、在延吉組織地方清鄉委員會、專司兵匪之討伐、與招撫、滿日官吏復與軍警協同努力、務使治安早日恢復、對於匪兵則剿撫並用、以收速效、十一月中旬日本軍部在吉長道并其附近大舉剿匪、友方亦與之互取聯絡、擔任討伐、恢復及維持治安之工作、

政治工作

政治工作分爲移動宣傳班、固定政治工作班、施療班、聯絡班等四種以滿日官吏百餘名組織之地點以磐石、伊通、双陽、永吉等處四爲主樺甸、五常二縣亦在其內、迨至軍隊所需經費約計三十萬元、大同二年滿日軍隊開始東北各縣之清鄉工作、復在穆稜、佳木斯設地方清鄉委員會、派遣滿日官吏五十餘名、分駐各縣、至三月初旬、清鄉工作尙未完竣、而本年度之春耕貸欵、並縣行政補助費之分配、復相繼而至、因之殊情忙碌、正在此際、忽有取消清鄉委員會代以治安維持會之議、當於六月上旬、在哈爾嶺召集東北十六縣縣長會議、自省長以下、總務廳長、民政廳長等省行出席、同月中旬、又在新京及省城召集縣參事官會議、及縣長會議、議決組織治安維持會、由滿日雙方合作共謀地方之安謐、

除上述各節以外、復在各縣內設置縣參事官、副參事官及警務指導官、以促進縣政之刷新、與警務之充實、迨至今日、全省四十三縣中、已大半實行其未實行者現正繼續呈請中爲期當亦在不遠也、

財政極其充裕 並補助地方費用

關於財政方面、在事變前、即民國十八年度、十九年度扣除軍務司法及其他之特別費外、本省經費大抵爲五百萬元、事變以後、即大同元年度、一般預算爲三百十三萬元、特別費清鄉費共三百萬元、水災救濟四十五萬元有奇、行政補助費一百八十萬元、合計爲八百八十萬元大同元年度、足以自給者、至於縣行政費之補助一節、僅農安縣一縣、所餘各縣最高爲十二萬元普通爲二萬元乃至五萬元、合計補助費共需一百八十萬元、將來治安恢復後、地方財政亦當漸次良好、預料本年度大半皆不難自力自給無需補助矣、

上述各節、爲滿洲國成立以來、吉林省省政之大概情形、此外如吉敦敦圖沿線森林之採伐、間島四縣特派駐延行政專員、與臨時辦事處之設置、實行大哈爾濱市制後、濱江縣之廢止問題、九臺縣設置問題、及省內日本移民問題皆爲本省之相當重要問題、幸賴滿日官吏、及一般滿日人民互相合作、滿日共存共榮爲前提、故以上各項問題皆不難迎刃解決也、

以目下狀況而推及將來、深信他日警備機關充實、道路通信網完成之時、則兵匪餘孽、必能銷形匿跡、無復存留之餘地、他方面省內各縣均已遴選賢能使長民政、各縣參事官副參事官等、亦皆配置就緒、省公署內部亦大加整飭、所謂外則恢復治安內則刷新縣政、王道樂土之實現、不難拭目而待、建國以來、僅及年半、吉林省政已大有進步、此乃窃敢行爲自信者也、

興安東分省省長
額勒春
敬祝

黑龍江省長
孫其昌
敬祝

司令官 張文鑄
參謀長 趙振邦
參謀處處長 于治功
副官處處長 朱鳳陽
軍務處處長 王士珍
軍需處代理處長 張達興
軍法處處長 李少陽
軍醫處處長 蔡亞民
敬祝

北滿鐵路護路軍
黑龍江混成第一旅
旅長 馮廣有
敬祝

黑龍江
陸軍教導隊第三大隊
陸軍少將 李靜
敬祝

黑龍江陸軍騎兵第一旅
旅長 張耀廷
敬祝

回想去年九月十五日 造成我國發展之基礎

吾人不得忘却日本官民之熱誠與犧牲 應一致協力進行確保遠東和平之決意

‖承認紀念日外交部某要人之談話‖

玆當承認周年紀念日、適當其衝之外交部某氏、回顧過去一年、而述左記之感想云、自去年三月滿洲國建國以來、謀治安之恢復、幣制之統一、確立金融財政經濟之基礎等等、繼續向內政之改革充實途上而邁進也、然而彼時、在精神的方面又有孤獨不足之感也、九月十五日、日本國先於列國而承認、並簽印有歷史的光輝之滿日議定書、在鞏固結合之下、努力經濟建設、而見到各種合辦事業之創立實現、已造成健實之基礎也、現在比法德美等歐美各國、爲期經濟的提携之能否達到、現正在繼續派員前來之狀態也、然在如斯世界得達咸未曾有之耀進者、簡而言之、即在滿一年前之今日、大同元年九月十五日、簽印滿日議定書、誕生滿日合作之眞精神、滿日民之完全結合之實現故也、此時、當歡迎意義最深之紀念日誠感慨無量也、然而決不得忘却日本官民之熱誠與犧牲、應一致協力、使進行確保極東平和之決意、更深一層之强固也云、

滿日法親善之前提 法商決向滿洲投資

【大連十五日發國通】法國資本之進入滿蒙、誠爲歐美各國之對於滿洲之認識、招來一大劃期時代、而其成否、頗動世界之視聽也、而十四日法國海外發展協會代表德利維世氏、在與八田滿鐵副總裁之會見、關於滿洲國之土地道路、建設資金投資等、提出具體案、其來滿之順序、今後在法國、滿洲國、滿鐵之三者間、當進行具體的交涉、而法國側對於滿洲發展、表示深切之理解與同情、故當見到意外迅速契約之成立也、

文教部公佈 古蹟保存法 令各省市遵照

【本報特訊】文教部、前曾令各省區市調查古蹟、以重保存、現該部擬定古蹟保存法規共十二條、業以部令公布其規則如下、

第一條、依古蹟保存法第二條之規定、須將發見年月日、所在地、現狀及所有者無等具實報告、

第二條、古蹟所有者、及管理者、有變更時、須將其新所有者、及新管理者、詳細報告於北滿特別區長官、特別市長、縣長、或市長、及其他同等官署之長官、

古蹟所有者、及管理者之住所氏名、有變更時亦同

第三條、依古蹟保存法第二條、及第十五條、或前條其受報告之官署、應據情迅速轉報於文教部總長、

第四條、擬施行依古蹟保存法第四條所載之行爲時、該調查員、須携帶別定之證明券、

第五條、文教部總長、爲指定古蹟、或解除其指定時以政府公報告示之、

第六條、省長、北滿特別區長官、特別市長、依古蹟保存法第五條、於指定以前、認爲有必要時、得行假指定或解除之、

依前項假指定、或解除其假定時、須具報於文教部總長、

第七條、依古蹟保存法、第八條、第一項、擬請許可時、或依同條、第二項擬協議時、須具陳左列事項、

一、目的、

二、古蹟之種類、

三、古蹟之所在地、

四、發掘或現狀變更及於保存上有影響行爲之狀況

五、着手之年月日、

六、所有者之有無、

第八條、文教部總長、依古蹟保存法第八條所載、與以許可、或承認時、得附加限制、

第九條、依古蹟保存法第四條、及第八條、於行爲實施之際、發現埋藏物時、應將關於埋藏之現狀等、作詳細之記錄、及其目錄一併呈部於文教部總長、

第十條、文教部總長、得令各省、北滿特別區、特別市、縣或市及其他同等官署管理國有指定古蹟所

第十一條、依古蹟保存法第十五條報告時、須具明所在地現狀、及記錄傳說等

第十二條、本規則自公布之日施行之、

意德交涉改關稅

【柏林英亞社電】意德政府之要求、九月十五日開始與意大利交涉修改意德通商條約中所規定之關稅則、而主要者爲對於人造絲云、

承認紀念祝賀大會

(上)謝外交總長祝辭、(下)三唱萬歲之滿日大官、自右絹帽者謝外交長、依次菱刈軍司令官、鄭國務總理、金市長等(十五日午前九時半在民政部前廣場會場撮影)

廣田日外相就任後 日蘇懸案將見好轉

滿蘇國境糾紛案亦在內

【東京十五日國通】蘇聯大使尤勒內夫氏、午後四時訪重光次官於外務省、探聽內田外相辭職之事實、略云、廣田氏就任、多年與蘇聯取親交政策、故不禁爲兩國慶賀、兩國間、現在滿洲國境之紛爭、不侵略條約問題、北洋漁業問題等、未解決者尚多、廣田氏就任、乘機將一舉而解決之、爲待此等之解決、兩國通商關係之增進、有重要提案之意向、願祈諒解云云、重光次官、對之徵爲應酬、六時尤氏辭去云、

川戰結束之後 劉文輝退川邊

【上海英亞社電】據華報載、亘時八月有餘之劉文輝大敗後、今已告結束矣、劉文輝軍大部分被繳械、劉文輝本人率其敗殘兵二萬人、退往川邊、以護藏邊、又據另一消息、劉文輝擬赴貴州雲南、以與該兩省當局謀商、繼續奮鬪、報載全川現爲劉湘所統治云

邊境派遣警察 陸續前往任職

邊境地方日人之保護、及地方治安工作協力之派遣警官、八月廿日以來、陸續趕赴任地、現下到着任地者、約八百名、配置完了、豫定在十五日有二千四百名全部派遣、實屬困難、按照相當期間已覺遲延、再派遣之警官、關東廳及領事館警察、各千二百名云、

沿長城各縣民 傾向滿洲運動

昌黎 遷安 撫寧 密雲等縣 華北當局極度狼狽

【山海關十四日國通】在長城之僻隅臨楡縣下所起之傾向滿洲國的合體運動最近華北各處、受其衝動、一致以多年軍閥之惡政、應民衆時代之要求、如昌黎、遷安、撫寧、密雲等各縣、有同樣合體運動、業經抬頭、因是華北當局極度狼狽、此項運動、多在暗地進行、勢力雖侮、將形成重大化云

巡視北滿各地 小磯參謀長 到達海拉爾

【齊齊哈爾十四日發國通】小磯參謀長、爲巡視管內、偕同塚田參謀等、在洮南視察〇〇集團後、即乘飛機於十四日午後四時五十分到齊齊哈爾、豫定十五日以前到海拉爾、滿洲里視察、十六日再歸當地、十七日乘齊克火車經克山、海林赴哈爾濱云

日本更迭外相後 廣田大臣重要談話

非常時非常時之日本云者 當玆國運隆盛無需焦慮也

【葉山十四日發國通】親任式後、廣田新外務大臣談、自俄國歸來、於星期一日內田外相、對余有因健康上關係、擬開拓後進之途之談話、驟聞之下、何勝驚異、熟加考慮之後、當即應諾、然今日之日本、所謂非常時非常時云者、而日本已登上高山、正當隆盛之際、故不需焦慮也外交之難問題、雖堆積如山、但願國民一致合力以闖越此非常時也云、

【東京十四日發國通】內田前外相談稱、吾輩失去健康、自信未曾有之非常時外交業告一段落、暫時靜養後再驅身報國、惟此身軀、實在困難以廣田最適任此難局之新外相、故推薦之、明日乃滿洲國承認一週年紀念日、先此而辭職者、余感慨無量云云

更迭經緯 天羽情報部長談

關於外務大臣之更迭、天羽情報部長、於十四日有左記之談話、內田外相、曩者政躬違和有害健康、上月以來、曾在箱根靜養、當無恢復之望、最近神經劇痛、到底不能擔當重任、故最近對於陸相之要求會見、竟示謝絕、在前日閣議散會後向首相提出辭職、首相對此亦諒解之對於後任外相之詮衡協議之結果、推舉前駐俄大使廣田弘毅氏之意見、業經一致、所以即徵求該氏之同意、而該氏謂『前輩賢者正多』幷約會一切容考慮之云、然廣田氏於本早八時半訪問總理承諾就任外相之旨、因而於午後二時、在葉山舉行親任式也云、

日本非常時交外政策

對滿洲……助長其發展爲主眼 對各國……期短期間恢復親善

【東京十四日發國通】廣田新外相之外交主張有如左之各條也、

一、以滿洲國之發達爲主眼持續多邊的親善外交、

一、爲滿洲國之基礎工事、暫忍犧牲、以使列强承認爲獨立國家、此乃外交之基調也、

一、自脫退國聯後、已成孤立之日本外交、早日恢復與各國之親善關係、是爲急務、關於滿洲國問題、不許他國干涉而繼續之、雖已脫退聯盟、然仍依加盟國、同樣在國際上表示親證之關係、爲外交基調也、

一、外務省之人事行政、雖已有種種意見、以外相之更横致部內人心動搖者、使外交事務停頓、故徐徐圖人事之刷新云、新外相與中俄關係、俱有充分理解與認識、業有所信斷行之周到、準備一切着手斷然邁進、最復雜之軍部關係、交涉亦有自信期待、乃爲非常時外交之擔任者云、

今後之外交方針 仍依詔勅不變更

‖外務省當局之聲明‖

【東京十四日發國通】外務省當局在內田外相辭職後、對於外交方針、爲左記之聲明、內田外相之辭職、完全因當局健康問題、而無何等外交上之理由也、我國外交方針、於本年三月二十七日、天皇頒發之詔勅已顯然表示矣、當局者雖有異動、而此方針不容變更也、唯對於實行詔勅之精神、不能不使之緩急得宜也、而關於此點依新外相之識見抱負、雖可爲自主的決定、然對於方策、想新外相不能爲顯著之變更也云、

重光次官 或將勇退

【東京十四日發國通】廣田新外相、對於外務省之人事刷新度之刷新、常持有獨自之抱負也、一九三六年之外交目標、期待假個關陣容整備、當有相當廣範圍之駐外大公使及本省幹部之更迭、對於中國亦與幣原外交方針不同稍帶玄洋社派傾向對外交持以强硬見識之廣田新外相恐在適當時期、要求重光次官之急流勇退、而重光次官、以隻脚之身、難担重任、此際、在內田外相之意味、而露有願辭職之意向、故豫想與廣田外相協議之後、即當見到辭職也、再重光次官之後任、有由現公使級推選事務的人物之模樣也云、

齋藤首相 隨之受打擊

內田外相辭任

【東京十四日發國通】因內田外相之辭職、齋藤內閣、可謂失掉與高橋、山本兩氏並稱之重要閣員之一、其辭任理由、雖因患病、然一般觀測、則不免使內閣之基礎薄弱也、就中可注意者、以內田外相之因病辭職爲導因、高橋財相等或隨之辭職亦未可知、頗値懸念也、此時、恰當以國策問題爲中心、而舉國一致運動之際、政府之受打擊恐將不免也云、

日本朝野各方面 對新外相評論

一致認爲最適當

【東京四日發國通】關於外相更迭、各方面之意向如左、

陸軍側 荒木陸相談稱、余素悉之見識最高之廣田氏、此際最適任也、外交方針、屑細者不免有多少之變更、然一般方針、當與前外相之方針之稍變也

海軍側 新外相性情直率、富於果斷、對於海軍之理解、亦外交官中之一人也

政友會 山口幹事長談、聞爲東洋式之豪傑、當斯時世間有如此果敢沈着之人物、頗爲適任也、日本帝國外交上何勝慶幸之至焉

民政側 松田幹事長談、脫退聯盟後之外交方針、頗感重大、最所希望者、一掃列國之誤解、始終對於國際正義當使之明瞭也、

國同側 山道幹事長談、新外相、自追隨外交而爲轉向、爲世間早有定評之人物、故頗堪期待也、

牧野內府 引退問題再燃

【東京十四日發國通】牧野內府之引退問題、最近再燃、此時在重臣間、亦積極的分爲慰留派、與引退派之二派往來頻繁、在數日前、鈴木侍從長、前往鎌倉之別邸、有訪問牧野內府之事實也、鈴木侍從長、更訪問湯淺宮相、牧野內府、於繼任決定後、即當辭職也、

日滿兩國互助 邁進王道樂土

‖日本荒木陸相之感言‖

【東京十五日發國通】滿洲國承認一週年、日本荒木陸軍大臣、有下列之所懷、皇國協力、援助滿洲國之健全發達者、以使東洋永遠和平、確信間接爲世界和平之貢獻、打破萬難、而承認滿洲國者、誠乃去年本月今日也、迄玆已一年矣、回顧一年之滿洲國狀況、感慨無量、北滿熱河之肅正、完成該國之治安、而攪亂治安之匪賊、比較去夏減少四分之一、均係屬賊持有政治的彩色、反滿不逞之徒、近已逃去矣、而且官制、法制、幣制、財政等、國家之基礎的建設、早日確立、發達迅速、非獨日滿兩國之幸福、亦東洋之慶賀事也、皇國對滿洲國生產方面不遺餘力、熱河之討伐、脫退國際聯盟等、是爲至偉大之事、余玆望我國國民放開眼光、注視世界大勢、而樹國家百年大計、不屈不撓、日滿共存共榮、努力皇運、並對滿洲國國民各位信賴皇國之情誼、邁進王道樂土、貢獻遠東和平云、

假使中國向國聯 請求適用十六條

恐無實現之可能 日本外務省之見解

(東京十三日發國通)風傳二十五日之國聯總會時、中國方面、將反覆中日問題、而要求國聯適用盟規約第十六條之制裁規定、對此之、日本外務當局、則有如左之見解、

一、中國假設不利用是等機會、顯然其於滿洲國中斷不承認之意思、而將對內陷於苦境、故屆時自必提出於國聯、

一、國聯雖以不再審理同一事項爲原則、但自採擇勸告案後、又有熱河問題、華北問題、而提案之內容可得一新、故中國提訴、則聯盟只有受理之一途、

一、但在日本方面、因熱河華北等問題、已以停戰交涉成立圓滿協力、故已無煩國聯前來干與之必要、

況如適用第十六條既無恐中日戰爭發生、則無適用之餘地、換言之、即外務省如所傳之彼方以中日問題提出、並無何等介於懷中之必要、但爲期於萬全決使伊藤述等出張日內瓦凡有對滿及日本有認識不足者、可隨時與其代表會見、另加說明、該意見已經外務省幹部決定已於昨十二日午後電訓伊藤橫山兩氏矣、

美孚行等 請緩和火油課稅

本月十三日午前、美國美孚行火油、及得撒州火油之滿洲代表二名、訪問駐滿大使館、爲種種之交談焉、以上從前在滿洲國內、有多數購買之火油、因爲滿洲國之課徵關稅、受甚大之打擊、殆有被日本火油獨占之形式、故請大使館轉請滿洲國政府、緩和火油課稅也、即現在滿洲國之火油稅金、分爲二圓九角五分及五角之二種、而良質之該社火油、全部適用前者、所以依課稅基準之比重試驗、而燃料試驗、而願有何等之緩和也、再大使館對於前記兩社之希望、即時通告於財政部、而火油課稅現在惹起種種問題、故或以此事爲機會日本政府所採用之課稅率、將成爲問題亦未可知也云、

人事往來 十五日

△遠藤總務廳長午前八時着京

△關東廳櫻井遞信局長同上

△工兵〇隊長林大佐

△軍司令部寺田中佐

同於午前八時四十分赴哈

△關東軍司令部加藤中佐

△獨立守備隊司令部近藤少佐

△通遼稅捐局長鄭金銘

同於午前九時發赴奉天

各地商況

九月十五日

金銀

倫敦銀塊 一八片六分三
同 遠卯 一八片六分五
紐約銀塊 三八仙四分一
孟買銀塊 五六留比六分九
上海標金 八〇一、五〇
新京足金每兩 一〇〇、〇〇
新京紋銀每兩 一、三六

匯兌

英美匯兌 四弗三仙三分
美日匯兌 二七弗〇〇仙
中美匯兌 二九弗七五仙
上海英匯 賣 一志三片八分三 買 一志三片六分七
上海美匯 賣 二九弗四分三 買 二九弗六分
上海東匯 賣 一〇九元五〇 買 一〇〇元〇〇
日本英匯 賣 一志二片六分 買 一志二片六分一
日本美匯 賣 二七弗八分一 買 二七弗四分一
營口匯上海 九七元二七五
大連匯上海 [illegible]
大連匯煙臺 九六元〇五〇

錢鈔

滿洲中央銀行官行
新京匯上海 七一兩
國幣兌現大洋 一百元
同 兌哈大洋 一元三角五分
同 兌吉大洋 一元三角
國幣每元合官帖 五百吊
現洋每元合官帖 五百吊
奉字每元合官帖 五百吊
哈洋每元合官帖 四百吊
吉洋每元合官帖 三百八十五吊

城內現行
鈔票每元合金票 一元一角五
哈洋每元合金票 八毛四分八
現洋每元合鈔票 一九毛五分
現洋每元合金票 一元〇六
奉字每元合金票 一元〇六
金票每元合官帖 四百七十三吊
鈔票每元合官帖 五百二十五吊

金融市場現行

●鈔票對國幣
本日午前 開行 九四、七五 大價 九五、〇〇 小價 九四、七五 下市 九四、九〇 交數 七萬一千元
昨日午後 開行 九四、七五 大價 九四、八〇 小價 九四、六〇 下市 九四、七〇 交數 七萬三千元

●金票對鈔票
本日午前 開行 一二三、八〇 大價 一二四、〇〇 小價 一二〇、六〇 下市 一二一、二〇 交數 四〇萬四千
昨日午後 開行 一二三、八〇 大價 一二四、〇〇 小價 一二三、八〇 下市 一二三、八〇 交數 三三萬四千

▲奉天▼

●國幣對金票 九月廿八日卯
本日午前 休會
昨日午後 開行 大價 小價 下市 交數

●國幣兌鈔票 九月廿八日卯
現行 一〇七、〇〇
本日午前 休會
昨日午後 開行 大價 小價 下市 交數
現行 一〇五、三〇

▲大連▼

●金票對鈔票 九月廿七日卯
本日午前 開行 一二三、三〇 大價 一二四、三〇 小價 一二三、三〇 下市 一二四、三〇 交數 七三萬元
昨日午前 開行 大價 小價 下市 交數
同 現行 一一一、八〇

▲安東▼

●鎭平銀對金票 現行 一四七、八〇

商品

▲開原▼ ●國幣對金票 現行 一〇六、〇五
▲哈爾濱▼ ●國幣對金票 現行 一〇六、〇〇

●美國棉花
現行 九、五五
十月卯 九、三七
十二月卯 九、五七
一月卯 九、六六
三月卯 九、八五
五月卯 九、九八
七月卯 一〇、一三

●印度棉花
卜羅吉印 一九六留比
遜高魯印 一六八留比
沃謀拉印 一五四留比

●大阪三品(綿線)
現行 一三〇、五〇
十月 一二八、五〇
十一月 一二八、五〇
十二月 一二三、〇〇
一月 一二〇、〇〇
二月 一二〇、六〇
遠卯 一二〇、〇〇

●大阪棉花
近卯 五二、七五
遠卯 五四、八〇

●橫濱生系
現行 八六〇、〇〇
本卯 八六一、〇〇
遠卯 八四六、〇〇

●神戶豆餅
十二月卯 三、三九
十一月卯 三、四〇
一月卯 三、四一

▲大連▼

●豆餅(一塊鈔票價)
現行 二、三二〇
九月半 末
十月半 —
十一月半 —
十二月半 —
一月半 —

●豆油(一箱鈔票價)
現行 一二、七五
九月半 一二、七〇
十月半 —
十一月半 —
十二月半 —
一月半 —

米糧

▲新京▼ ●城內米糧現行
紅糧 六角
秫米 八角四分
小米 一元四角
稉米 三元
吉豆 二元四角
小豆 一元六角
元豆 五角二分
稻米 一元 [illegible]
豆油 四五分六
豆餅 一五角三分

▲大連▼

●大豆(百斤鈔票價) 現行 四、三三

帶皮 四、二九
不帶皮 四、二二
九月卯 四、一六
十月卯 四、一四
十二月卯 四、一六
一月卯 —

●高粱(百斤鈔票價)
現行 —
九月卯 一、八八
十月卯 一、九八
十二月卯 二、〇五
一月卯 —

▲哈爾濱▼

●大豆(一布特哈洋價)
九月卯 、
十月同 、
十二月同 、六五〇〇

●小麥(同上) 末
九月卯 —
十月同 —
十二月同 —

吉林省城舉行全體
慶祝承認紀念
呈空前未有之大盛況

（吉林通訊）本年九月十五日爲友邦大日本帝國承認我滿洲國第一週年慶祝紀念之期、本城市政籌備處、省會警察廳、奉令舉行、業於是日上午十時、在吉林省立民衆教育館舉行慶祝典禮、玆將其大會順序暨遊行餘興錄後、

會序

一、官民一同入場、
二、奏樂、
三、揭揚國旗、
四、向國旗行三鞠躬禮、
五、致開會詞市政籌備處程處長、
六、祝詞省長吉司令官中村旅團長、
七、演說民衆教育館講演部主任谷連芳、
八、三呼萬歲、
九、致閉會詞市政籌備處程處長、
十、撮影、
持旗遊行、
慶祝禮成後、約十一時半）持旗遊行、

一、參加者、
滿洲國方面官吏約二百人各法團員約五百人各公私立學校約一千三百人軍人約百人警衞隊約百人警察隊約百人憲兵隊約二十人一般市民約五千人日本方面官民約一百人各校學生約三百人、

二、行列順序一總指揮官統帶部佟統帶官乘馬副指揮官警務廳馬督察官乘馬一軍樂隊一學校滿洲國方面省立第一師範學校省立第一中學校省立第一工科中學校私立毓文中學校私立文光中學校永吉縣立中學校省立女子師範學校省立女子中學校市立第一小學校市立第五小學校永吉縣立模範小學校永吉縣立第一小學校永吉縣立第二小學校吉林省警察官練習所日本國方面同文商業學校尋常小學校四官吏五各法團員六一般市民、

三、遊行路線會場起－省公署門前－糧米行－新開門外－大馬路－老提法司胡同－入朝陽門－河南街－運動場－解散、

餘興

電影

一、時間午後六時起至九時止二會場公共運動場露天演映講演、
一、時間午後五時二會場市內各講演所劇場三講演者省立民衆教育館講員宣傳
一、馬車四輛散布傳單二市街張貼標語（由各公安分局辦理）裝飾
一、各戶揭揚國旗

（又訊）省垣友軍當局、即假承認紀念會進行之餘繼續籌備九一八、事變紀念、屆時除日滿双方商民懸旗紀念外並日滿軍合同爲警備、大演習舉行機關槍野砲等實彈演習、此外尙有電影、跳舞、遊藝、等等餘興、又慰靈祭當晚在江面燃放河燈、以慰事變後日滿殉職之英靈、而示追悼云、

警察廳舉行
開廳典禮
假公記飯店作宴會

（安東）本市警務局兼市警察署、自去歲即有改廳之說、延至今年八月一日、經白廳長、着手實行、因內部之預算、及新舊交替之關係、於本月十三日、始行開廳典禮事前函請各界參加、記者蒙約出席參加、謹將斯日開會情形、略誌之、以示不忘、是日正當雨過天晴、徐有涼風、風不揚塵、於市井煥然一新中、開廳典禮成矣、眞乃我廳長前途之光輝、亦我國王道政治、晴明之表現也、會場在該廳樓上、門外設有最嚴肅之守衞警三人、門前交叉大國旗、進門有最殷勤之警官數人引導會場之門、既入會場、除設有各長官、各來賓坐位外、滿場懸掛萬國旗、並白廳長親書之正額、文曰、開誠布公、愛衆親仁、由此可見白廳長對同人、及我人民之一斑矣、及鐘鳴九下、即振鈴開會、全體入座、升旗後全體行三鞠躬禮、安座後、一、由白廳長致開會詞、二、由片岡事務官報告開廳經過、三、民政部警務司長致訓詞、四、省長代表致訓詞、五、警務廳長致訓詞、六、安東領事致詞、七、日側軍官致詞、八、滿側官員代表孫稅關監督致詞、九、孫安東縣長致詞、十、滿側警察機關代表樂局長致詞、十一、市民代表陳商會長致祝詞、十二、新聞界高翔舉會長致祝詞、及十時四十分撮影、午十一時同赴金湯街公記飯店宴會、午後一時許方散會、車水馬龍、頗爲一時之盛也、

附近農況
近來未有之大豐

（范家屯）地方之農況、因惠於天氣、發育良好、均有相當之增收、主要作物之作況如左、大豆八月中旬以來、溫氣低下、然無大影響、結實良好、較近年作概能增收一成以上、粟、高粱均較近年作一成五分以上、最近天氣很好、成熟最適合結局較近年作未有大豐云、

陳連長剿匪凱還
由連附仍回原防

（張家灣訊）本埠守備隊、第五連連長陳永全、奉命代隊赴九臺縣剿匪、已誌前報該連長已於日昨十三日晚旋防聞九臺縣境、率五百餘名之匪首、三江好、已完全剿滅潰散矣云、又詢第七連少尉連附、田正禾警備、玆因第五連旋防、該連附率隊、於日昨十三日、搭六點二十五分鐘車、仍回烏海原防云、

窪坑店街火警
損失調查

（營口特訊）本埠窪坑店街、德盛樓南胡同內、某小膠皮鞋舖於十一日晚失愼株連多家等情已誌本報、玆據調查計同義祥損失洋四百元、元泰永損失洋三千元、春記損失洋三百元、于記損失洋四百元、胡增海損失洋五百元、孫記損失洋一千元、劉喜長損失一千元、崔振其損失洋一千二百元、國樂春損失洋二百元、王煥章損失洋一百元、老陳損失洋一百元、陳金三損失洋三十元、全記損失洋三十元、祥陞齋損失洋三千元、焚燬市房四十二間、曾在旗昌聯保保險五千元、惠成棧莊損失貨舖墊行李、値大洋四千五百元、在安平行保有火險僅三千元云

調查失學兒童
注重學生衞生

（營口特訊）爲注重小學教育起見、特派委員王興華、調查城鄉失學兒童、該員奉命、已徹底在城內調查云、

近日天氣乍寒乍熱、冷暖失常、稍不注意、即易患各種病症、教育局阮局長有鑒及此、特飭縣立各校長、對於學生衞生、務宜特別注意、以免生病云、

遲宅一場虛驚

（營口特訊）本市青堆子、巨紳遲柳堂家、於月之十日夜間、三時許、護院家丁正在砲台上向四外瞭望之時、睡眼惺忪、精神恍惚之際、瞥見該宅門前、似有兩人蹤影模樣、在該處徘徊旋繞、遂疑爲賊匪窺探、乃鳴槍兩響以示威嚇、詎料其內宅人等由夢中驚醒、以爲有變、立[illegible]鈴報警、該管警所、聞警由分所長督率長警馳往、旣抵該宅、見双門嚴局、關閉如故、更局賊匪在內無異、遂將遲宅圍住、開槍向內射擊良久、護院家丁始識出係警士、乃由內答語請求停擊、此一段風波方罷、所幸家丁辨識尙早、否則難免不釀成一樁絕大事故云、

撫順縣署舉行
承認週年紀念

（撫順）縣公署舉辦九一五、日本承認滿洲國一週紀念、行事案議定、已通知各機關遵行、於十五日午前十時、由總務科擔任一切、場所在縣公署院內、如遇雨天則改在第一商場、參加者、各機關全體職員、各法團代表、警察、各校職教員及學生、會序、一開會、二、升旗奏樂、警、財、教、各局長及童子軍、三、合唱國歌、四縣長致辭、縣長朗讀感謝文六、祝辭（農商教育會各會長及外賓）七、民衆代表、朗讀對日本駐滿全權大使感謝文、農會長、八、三呼大日本帝國萬歲、九、三呼滿洲國萬歲、十、閉會、遊行參加、預約二千人、各校學生一千五百人、警隊一百人市民約四百人集合場所、及出發時間、閉會後、由縣署出發、遊行途徑、縣公署出發、三呼萬歲、甲組、男生三年以上、行至憲兵隊、炭礦、守備隊、日警署、各地均三呼萬歲、返回縣署三呼萬歲解散、乙組、女生及男生二年以上、警隊市民、由後新市街、前新市街、九高東胡同、九分局、東大街、縣署門前三呼萬歲後解散、行進次序、甲組、公學堂、一高、九高、民立、乙組、警隊小學女生及女師市民、參加[illegible]者、均手持國旗、[illegible]講演會、午前七時、在第一商場、演題、爲滿洲建國精神社、教育講演員王爾庸云、

營業證
各商戶均須領取

（西豐訊）實業局長、近因新京實業廳電令、務須將各埠大小商業、均一律改換營業證、故西豐縣內、實業局亦於昨日通知各商戶、須來局領取營業證云、

查驗各道路
業開工修築

（海城）本邑今夏、陰雨連綿、道路傾塌、極爲不堪、是以車馬通行、頗感困難、縣長尹永禎、接篆以來、力圖精治、無微不至、視此道路不修、交通不便、乃爲至急之要務、於前數日、召集會議由分局長馮漢佐、同農商兩會長、率自衞團、查驗東門外王皇山、一帶之道路、應加重修之計劃、業於昨日十一日令本邑各關住戶、每家一人、前往該處修道、是以民夫數百人於日昨開始動工修築、諒一二日即能修補完善云、

軍政部明令規定
各軍軍需獨立
警部奉令遵照實行

（吉林通訊）吉林省警備司令部玆奉軍政令、爲整頓軍需事務、特遵國務院支出官辦理、凡有軍需之單獨事務、不參雜他種公務、由軍需支出官名義行之、並須某某警備司令部軍需處處長印一顆、一寸見方、以作行文之用、即關於各項支取存放亦以此印爲憑、因之軍需漸趨向獨立之性質、以期統一權限、該部奉令後已遵照實行云、

分署長易人

（德惠）本邑、管界、警察第五署、分署長、黃瑞符、因事請准長假、職務重要、遺缺未便久懸、玆委保安馬隊第三署、巡官、王少伯、調充保安馬隊隊附、劉雲臣、調升斯職、所遺巡官之缺、委黃某名未詳任之、查該二氏、少年英俊、經驗宏富、作事妥愼、對於警政維持地方、極有計劃、現已接委視事云、

市公署編
纂水災史

（哈爾濱通訊）大哈爾濱公署以上年水災、哈爾濱因首當其衝、而沿江各處之受害、亦殊非淺鮮、實爲哈埠有史以來之巨災、玆爲留作永遠紀念起見、現擬編纂水災史已分函各處搜集材料、不久即可出[illegible]云、

市民贊揚衞生隊

（西豐）縣政府部下之衞生隊長、昨日委其該隊十八人、作爲長街遊行、並宣佈衞生之利害、及其保護法、故市民商戶於塵芥一箱外如有堆積垃圾東西、則必先以善言相勸加以指導、因該部下之衞生隊內、多係受過教育之青年份子、對與社會人情、莫不熟習、如此之衞生隊、堪稱爲模範衞生隊、然市民無不贊揚云、

電報局長
新舊交替

（撫順）電報局長曹銖長自奉命調轉洮南後、遺缺未便久懸、奉天電政管理局令、委劉承堯來撫接充局長、於二十五日業已接交淸楚、昨日新任劉局長、親赴各機關、及各法團拜訪、藉資聯絡感情云、

房主有招搖行爲
院長令職員勿住該院

（撫順）地方法院、前胡同趙聚川院內、住法院職員十餘戶、而趙聚川在外有辟稱我院住戶、均法界人、有事好辦等語、曾被孫院長聞悉、於日前令該院所住之法院住戶限二日內均行搬出、避免嫌疑、故於十一日全體職員、均已移出院內云、

李自衞團長捍衞地方

（綏中）查自事變以來、兵匪四起、到處搶殺、幾無一片乾靜土、本縣北毗凌南、爲賊盜出沒之區、東瀕大河、乃胡匪淵藪之地、四面楚歌險象環生、西縣境各村長、得以未遭蹂躪者、幸賴興城第五區農會會長李子言、親生靈之塗炭、甘願犧牲、於時勢之阽危、不忍坐視、慨是毅然出手、與縣爲北部隣近各村、互相聯絡、組織一興綏自衞聯合總會、當由各村長、公推文韜武略李君子言、爲會長、成立之後、即雷厲風行、四出緝捕、戰勝攻取、所向披靡、因之懼人聞風喪膽、不敢越雷池一步其所以收如此之效果者、委緣李君向受軍事教育、歷充軍警各官、調度有方、指揮得法、乃能致此也、近來地方頗呈太平景象、第七區村民、因斯生懈、不圖縣北三道溝、長嶺子地方一帶（距綏城十餘里）時有土匪出沒攔路劫道者、已有數起該地旣距該管七區駐所太遠、復鮮自衞團勇巡邏、若不早日捕滅、誠恐養癰貽患、枝蔓難圖、値此青障未倒、負地方之責者、仍宜督飭原有自衞團勇、嚴加搜捕、不宜日久、生玩視爲無用云、

教育會
改爲會長制

（撫順）教育會組織法、係按委員制、日前該會分函各機關內開、奉省教育會令、各縣教育會委員制、若改會長制、除改爲撫順教育分會外因會址辦公不便、已遷移女子師範校院內等語云、

金局員擊匪奮勇
生擒匪首打下人票

（拉哈站）于陽曆十月四日、舊例七月十五日、爲鬼節之期、各戶均上坟拜土、本站有何甲長之子、携其家人上坟、至坟地、忽於高粮地出匪二名、各持手槍、迫伊至高粮地、伊見事不佳、隨出腰中手槍射擊、不幸、槍生障碍不能射、又由高粮地出數匪、將伊架去、幸將家人放回、家人去到公安局報告李局長派局員、探匪之窩巢於十六日、探悉、匪巢、隨派金局員代警士數名、與日軍數名、携同往剿、結果、金局員、擊斃匪徒四名、生擒匪首一名、並打下人票二名、何甲長之子、在內、地方得保平安、照金局員之奮勇、足令人可欽佩、何甲長之子、可爲不幸中之萬幸也、

弟奪兄妻人類罕見

（烏拉鎭）三區八保界內蜂卡屯之徐某、於民國十八年定親江西口子屯、趙姓之女、後因事外出未能婚配、其弟徐傻子去歲爲匪、在中興隊後歸入、海林隊內、該匪等搶男霸女、無惡不爲、徐傻子遂將未婚嫂、力逼早前行結婚之禮、不料徐某今春歸來又將趙姓之女索回、在江西口子居住、徐傻子現在蜂卡屯、傳連升家中浮居常言有我這一口氣定將該婦奪回否則定要這兩條狗命云、

駐哈地區司令報告
葦河等縣匪情

（吉林通訊）省署據濱江地區司令李文炳報告、葦河縣六區南通子溝地方、盤踞九江股匪百餘名、携有輕機二挺、方正縣四區德木力响河一帶有匪首五陽、張繼富等夥匪百餘名竄擾、延壽縣太平山距方正縣約有五十米、有匪首助國、大山、東山好等夥匪二百名潛伏、双城縣四區西北江省子老鵠窩一帶、有江省叛兵一百七十餘名、並雜軍五十餘名、於九月四日竄擾、在縣城西北約四十米、曾與自衞團一二保接仗一次、陣亡團丁二名、副團總團丁二名、三日復與自衞團接仗二小時、各無損傷、延壽縣境於九月三日歪頭礦子、太平川一帶、發現黑達久仰、黑虎等夥匪約二百餘名、携有雜色槍枝約二百支云、

王佐華副官長升任
獨立旅司令部
追擊砲隊隊長
遺缺以唐東華氏接充

（承德）警備軍獨立旅司令部、副官長王佐華氏、精勤克職處人和厚、現蒙上峯重視、調升迫擊砲隊大隊長、副官長遺缺、即以軍械處長、唐東華氏接充、聞唐氏少年英俊、頗有經驗、該兩氏均於昨日交替就職、很稱得人云

王練長
捕嫌疑犯

（遼陽訊）八區管界關柳壕子、本月十二日午後五時許、住戶關曾氏家、突入步匪五名、匪首全來、在家盤踞等情、該區自衞團王練長聞訊當即帶同團兵廿名前往搜剿、適該夥匪早已向北逃去、王練長即跟踪追擊、至北柳壕子家南孤戶孫成有附近、突[illegible]、王練長即開槍射擊、當即斃匪人劉慶本一名、餘均逃走行踪不明、現孫成有經王練長帶回總練部嚴訊、由其後竄逃走究竟係何人、諒不難明白矣、

警務第七分局
全境戶數

（綏中）警務第七分局、全境九村、村戶四千五百九十八戶、村民男一萬四千八百二十七名、女一萬三千三百三十一口、昨日內勤巡官李子屏、業將此項戶口表核淸報云、

警務廳分函各機關
整理警察權限
如再不論理由野蠻行動
決照警章懲處毫不寬貸

（吉林通訊）省署警務廳長金銘世氏、查本城各街巷及游藝場所等地方、時有各官所[illegible]則不講理、口出不遜、此種惡習、若不加以整飭與限制實有礙官箴、故特分函各機關、嗣後無論何人之差役在市內、如再有不論理由、野蠻行動、決照警章加以懲處、毫不寬貸、以儆刁風、而維警權、聞各機關准函後、即飭差役遵守、勿生事端云、

沿街選擇對面相看
自由結婚又一創例

（綏中）本城於昨五日上午十時、有一少婦、沿街配擇、凡欲娶者可要當面相看、情投意洽、雙方各自樂從、即日成爲佳偶、旁佔被選者不下二十餘男子、可惜均未合格、始則在城裡擇選未果、繼則到西門北邊有某者、姑隱其姓名年方十八九歲、與該少婦、當面看妥、兩造不取分文、各無反悔、尙未宣誓拜天地之際記者聞而趨前據該婦聲稱、係熱河八溝小塞子溝地方生人、年二十三歲、故夫劉景陽、打嗎啡而死、因被饑驅流落至此、言畢喜笑談歡與某（指新郎）好似舊婚久別、一旦相逢若述積悃之勢云、

花會死灰復燃
當局宜速取締

（張家灣訊）國人貧富殊懸、階級頓成異象、富者坐得擁厚資、自享溫飽、貧者受經濟壓迫、挺而走險、遂入放[illegible]途、狡猾之徒、異想天開、或設賭而抽頭、或成花會以攫利、當局屢有語誡、但言之諄諄、守者渺渺、本埠花會、此滅而彼犯、目無法紀殊屬可惡、是以近來無賴棍徒、倫營此業、大事組織、每日上封至夥、駭人聽聞、沿街充巷、咸謂押會之聲、奇男少女、大有敗北之慨、其有害社會者、亦云甚歟、

大軍進剿盧士傑匪團

（營口特訊）此剿彼竄擾亂地方之著名慣匪、盧士傑占勝李化一南海西海等合流匪團二百餘名、久在海城縣第三區遼河兩側盤據、滋擾、近日又竄至遼河西側上口子高坎一帶盤踞、任意劫掠、居民不堪其擾、且當秋割時期妨害農作關係實大、是以遼東地區警備司令王殿忠、特派步兵第三團團長、楊鳳岐率所部第二營官兵三百餘名携帶迫擊砲機關槍〇〇架、於十二日搭乘遼東輪、渡過河開往田莊臺、集中向縣境大小房身一帶進剿、並連絡該軍駐大高坎劉營長部隊、及日滿軍警剿匪部隊、以盧士傑匪團爲目標、實行大舉捷伐、務冀匪患根本殲滅、一般農民作業、俾有保障秋割無虞、以期實行王道樂土云、

日本郵船出帆

○開往漢堡倫敦羅特丹
※對島丸　十月十五日
○開往利物浦
※利恩丸　十月　七日
○開往鹿兒島橫濱
摩耶丸　九月下旬

近海郵船定期行輪

○開往長崎、橫濱行
淡路丸　十月二日
○開往橫濱
宮浦丸　九月十八日
○開往天津
第八東洋丸　九月十九日
○開往牛莊
勝浦丸　九月十五日
○開往基隆高雄
岐阜丸　九月十九日
※第二養老丸　十月　一日

朝鮮郵船定期行輪

○開往青島仁川
會寧丸　九月廿六日
○開往仁川博多長崎鹿兒島三角
錦江丸　九月廿六日

前記輪船出口時日因天候關係或有更變
朝鮮鐵路各站以及本行輪船經過各口可裝與滿鐵連絡之貨物
※有上記記號者純係貨船不售客票
並可發行前項連絡提單代賣海圖及航海路誌
朝鮮郵船株式會社大連代理店
近海郵船株式會社大連代理店
本郵船會社大連出張所
大連市山縣通一八一
電話三七三九　七八四六　六七一二番
專屬貨物代辦處　丸二商會
船票代賣處　電話四二四六番　五八六番
船票代賣處　各地之本日[illegible]觀光局

阿波共同汽船定期行輪

○開往芝罘威海衞仁川　下午七時
第十六共同丸　九月二十日
○開往芝罘威海衞青島　下午七時
第卅六共同丸　九月十二日
○開往天津、塘沽
長山丸　九月十四日
○開往仁川鎭南浦
長山丸　九月十九日
○開往芝罘
第十八共同丸　九月十五日
○開往營口
路會社代辦山東鐵路及朝日鐵本辦理各種運動一切事務
阿波共同汽船會社
中山縣通電話五〇〇一　六八九一

大阪商船定期行輪

△開往門司神戶大阪　上午十時開
亞米利加丸　九月十七日
烏拉爾丸　九月十八日
哈爾濱丸　九月廿一日
×他克瑪丸　九月廿一日
香港丸　九月廿二日
烏蘇里丸　九月廿四日
貝格爾丸　九月廿六日
夏德露丸　九月廿七日
×此船有二等三等客
△開往天津（到塘沽止）
江潤丸　九月廿六日
△開往上海福州基隆高雄　下午三時開
盛京丸　九月廿四日
△船票發售處　滿鐵沿線各站及各埠日本國際觀光局
車船連運票（往復票火車二成輪船減一成通用期限兩個月）大連門司神戶間輪船票（買往復票返程票價可減二成通用期限參個月）發售
△專屬貨物代辦處　各地國際運輸會社
大阪商船株式會社
大連支店（電話四一三七）
奉天出張所（電話四〇八九）（電話三一一六）

大連汽船定期行輪

○開往青島上海　上午十一時
奉天丸　九月十八日
大連丸　九月廿二日
○開往天津（塘沽止）
長平丸　九月　九日
天津丸　九月十七日
天沙丸　九月十九日
○開往安東
天潮丸　九月十四日
○開往龍口
龍平丸　九月十五日
○開往長崎基隆高雄
山西丸　九月十六日
山東丸　九月廿五日
○開往新瀉伏木敦賀（載客）
河北丸　九月廿一日後四
○開往芝罘雄基淸津
遼河丸　九月十六日
○開往大阪神戶門司
龍鳳丸　九月十四日
大連汽船會社　大連市山縣通　電話七一三一番
日本國際觀光局
中國旅行社

關東州總支社啓事

本報關東州總支社營業局員陳福堂君所帶之一七五號徽章業於本月五日下午不翼而飛該物無論落在誰手今後決無有效、恐未周知特此聲明
總支社長木下己三郎啓

本報成立富錦同江總分社啓事

本報爲便利閱戶起見在同江富錦成立總分社委金秀山爲總分社長當地有訂閱本報及刊登廣告者請就近接洽可也

教授家庭日語

現有日本大學畢業者願擔任家庭日語教授如願學者請到本報營業部接洽可也

本報成立扶餘分社啓事

本報爲便利閱戶起見在扶餘成立分社委吳鳳山爲分社長特此聲明

五金雜貨發行

金盃牌打球牌洋麵。義字。春字。通字白糖。金猪牌金華牌洋針。太陽牌各種膠皮鞋。鳥牌鳳鳥牌跳舞久字大信字特等報紙。鳳鳥牌鳥皂牌化粧品。亞細亞各種汽油煤油。各種毛貨綿貨絹貨。其他各種雜貨俱全。

株式會社 大信洋行
新京支店雜貨部
日本橋通七八
電話二一五二二番

財神牌系線

版捲絹綫、絹綿組紐、刺繡線
縫衣機線、絹綿縫線
如函知店名地址便奉贈貨樣
財神牌系線發賣元
大澤系店營業所
日本京都市五條通東洞院東

敝店開張以來、多承惠顧、極爲感謝當此初秋、天高馬肥、諸公正當準備冬服需用之毛皮品、請在豐富品中、選擇優良物品、價格均書明於定價牌優良品在庫、尤爲豐富、敬候光臨

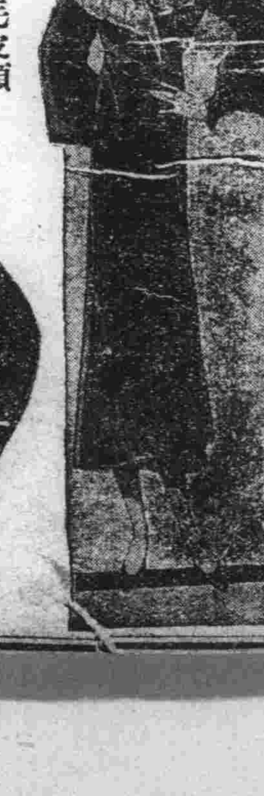

營業品目
各國產毛皮類
做成男女洋服
東西洋雜貨
軟皮製各種洋服
婦人服及童子服
男女靴鞋及冬夏季帽子
洋服裁縫部特聘優秀工師

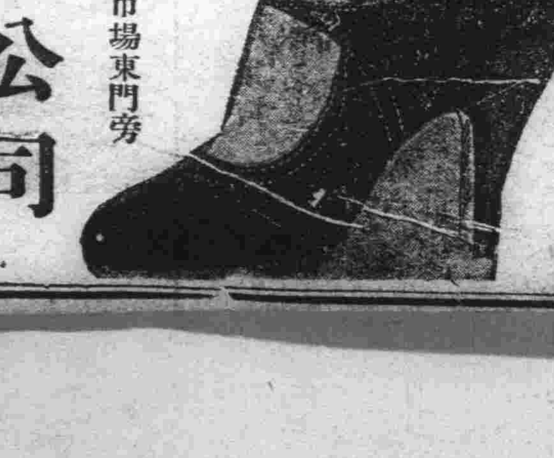

毛皮類
洋貨類
洋服類

新京日本橋通二十九市場東門旁
大利公司
電話三〇九〇番

新京市上何露宿者之多耶？【記者】

設君有夜遊癖，或君晚歸自舞場戲院者，則將見馬路兩旁避風之處，遍臥人焉，伊何人斯，不顧居高價之旅館，中價之民房，廉價之伙房中而寧在冷冰冰之水門汀上效袁安之高臥耶？知者告記者曰，是皆收入極微之勞働同胞也，向皆居伙房或夥租之板房中，茲伙房因人口增多而漲價數倍，而板房又泰半爲市府所拆，另築新者，故在此新舊交替中，此輩可憐蟲，乃不得已與馬路爲緣也

記者頷首，想象中映出一兩天之光景，勞働者濕若水鷄，擁單衫，以迎秋季夜風之襲擊，齒頭顫欲碎，懷冷如冰，屢欲起往伙房中，旋憶懷中之數文錢，憶及妻子兒女之啼號，復答然止，長者以齒相嚼，忍受而無言，幼者欲啼而不敢，畏警察之威也，旣晨興，乃急起上工流汗終日，僅將裹腹，晚復臥地上…

旋記者笑矣，蓋以究屬王道國家，倘知閣下級人民之苦痛，而爲之建築新房，是彼等雖暫號寒，仍可不憂冬威也，然返觀各該矗立之小巧而精緻之建築物，似又非專爲彼輩設者，蓋以彼輩旣無錢，且又無力以與各位老爺們競爭，而博得抽籤之機會，然則其『暫號寒』將變爲『永號寒』耶？其解答惟天知之，然而差幸者，猶有優點，即外國風俗攷察團無論何時徽行于街衢，而欲知當地之治安情形者，當必得滿意之結果，以其滿街便衣暗探，且誠勢治公不畏多露，終夜行臥倒式，靜聆襲擊者之動作也，故治安無虞必矣，

譚天說地

牛郎織女考（沙玄）（下）

這季節差不多天頂的左近天然地這兩顆頭等明星隔着銀河相對着，實在不會不使人起一點遐想，尤是每夜星初露面的時候，坐在院子裏，所見的天只有中部一圈，抬起頭來，就只見有只有這兩顆星，要院子更大點，才看見遠遠地四面星邊，在東是天鵝，西是牧夫，南是天蠍北是北斗，西南兩面的星座中，也都有頭等星，已經出現，東面雖只是二等星，但是二等中極亮的，也可已見北極却只是三等星，僅因爲他是天的中心，看星者多能記着他的位置約略辨認罷了看星的最好的時間，雖然通常說是黑夜的中宵，然而入晚之初，但看看有幾顆大星也是極易辨認的，

依近代的天文學說，牛郎自有其可以注意之處，因爲這一顆頭等明星的光，是標準的光度，他的西名是ALTAIR，但說是西名，仍然東方人題的，因爲這出於阿拉伯，意思是飛鷲，並且說他是在想飛過天河，說不定中國故事中的靈鵲塡橋，還與此星多少有關吧，果然，中國人，阿拉伯人，希臘人的想像，倒有點不謀而合了，

在西洋近代天圖上，河鼓星座，也有點像個十字，但這個十字却不似天鵝的容易辨認，因爲除河鼓三星以外別的星光度都小，又雜在銀河中，不容易確定那一個是座圖所畫的，因之這簡直是個最難辨的星座，織女全座却極容易認，圖上總共只六顆星，一顆最大的外，大的旁邊三顆成一三角，略遠的兩顆，斜放着一個一字，

織女主星，明目的人，可以看出他是個蔚藍顏色，現在是一個最美麗的目的，然希臘詩人洛突斯詠讚群星時沒有讚詠到她，似乎那時他還不足注意，因而也可以推測他的光亮正逐漸增加，河鼓主星的光度，也有增加，因爲托勒米的記載，還把他列在二等星裏，關於光度的增加這裏不便多說或者另講吧

河鼓織女，都是恒星，其相距的度數的變動，不是人目所能察出的，渡河相會的故事的來原，不知是怎樣的自然說相會是指星的精靈，不一定要屬於天象，但中國書上也儘有說這一個恒星入那一個恒星的，似乎牽牛，織女之會，未必無說，據推測，這兩顆星本來是一條直線，有時自然會成爲正東西或正南北，在成正東西的時候，牽牛不大可見，正南北的時候，尤其河鼓在南的時候織女恰在中天，正是可注意的天象，相會就大概指這時候了，

在九月初的夜十二時，河鼓正在正南方，今年的舊曆七月七日，在八月二十七號大概夜二時餘可以成這形態了，中國舊曆，雖有變動，然天上的星的周轉，一夜間的前後二少時，就等於前後一月的同時，故事上說牛女是在淸晨相會，淸晨的時間本是沒有定的，大概每年總也差不多吧，

世界長壽人患病

現年百六十歲

（路透社）斯坦坡爾通訊，土耳其柴羅阿格哈，年約一百六十，號稱世界壽翁之巨擘，前聞中國長壽者李慶雲享壽二百六十，於本年逝世消息，憤憤不平，『謂世界之壽翁年無出已上者李壽二百六十，孰證之？』柴氏之第十一妻，於兩月前病歿，而柴猶不耐鰥居，欲物色一七十左右之女爲婦，乃事變無常，柴今病居斯坦坡爾，爲勢甚危，據醫士聲稱，柴氏軀體組織業已衰朽，無法療之，至柴於去年曾游歐美，得金頗富，而揮霍已盡，致貧窶無以爲生，斯坦坡爾市政府哀其年老，月給贍養費七鎊，聞給未久，即經取銷，柴氏之親屬在斯坦坡爾者，不下三十人，自其嬰疾不起後，無一往省者，大約今將由樂善者出而募捐，俾此老人於最後生存之日，得適當之將護也、

北平女學生速寫【舟生】（下）

小學生……早上起的早，念着『大狗跳』
中學生…補習功課勤，先生艷福好
大學生……修飾交際忙，好好念書少

還有一部分學生是不愛運動而喜歡唸唸書的，她們功課都不錯，就是考大學來也方便的多不用臨時抱佛脚便可取上，她們也有時交交男朋友，她們的交結朋友都是以補習功課爲起因的多，如自己英文不好，由人介紹一位英文系的大學生學英文，或者數學不好的人便找一位理科生教教算學，在ABCD裏，在加減裏，常常生出無限的愛情，這不是找亂說，情形的確如此，總之，中學生的生活常是匆忙的，有活氣的，

三、大學生，中學畢業出來以後，仍舊繼續求學的便是大學生（也有專科生等，不過很少），北平的大學在中國居最高地位，同時那些大學生也享有了大的名聲，女的大學生尤其如此，敍述這些小姐們是一件最難的事實在有點不知從何說起，大學裏小姐們的服裝是隨便的你穿黑布袴子也可以，你穿花綢衫也可以，你修飾得花似的也可以，你不洗臉便去上課也沒有人管，學校裏的功課也是選科制，愛上的便選，不愛上的儘可不選，選了的不上也沒有關係，她們的生活是很自由的，很舒適的，因此學校裏便有不同性情，不同樣的小姐產生出來了，有些人是好修飾的，從頭到脚力求時髦，濶濶的黑髮蓋在頭上，高高的鞋子踏在脚下，長袍，絲襪，大衣帽子……無不力求新奇美麗公園，影院，舞場，都是她們常到的地方，因此認識的人多，也『交際廣』了，高興的時候便上上課，不上課去也無問題，另有一部分人是所謂的『老學究』，『老夫子』整天埋在書堆裏，她們從早上讀到晚上，簡直沒有休息的時候，更不去管書本以外的事，這些小姐們有的成了敬的學者，但是也有成了書呆子的，因爲她們研究的東西太死，還有一部分人是革命家，她們不好美，也不大唸書，整天忙於救國或者參加校務，學校裏的教授有不順眼的便由她們出來和他們一同驅逐，她們有時因爲愛國而身入囹圄，可是她們對這似乎也不畏懼的，精神是偉大的，她們不過分的修飾是她們不喜歡，她們不大唸書，是她們沒有功夫，還有一部分便是普通的大學生，裝束不過火，相當的用功，守學校的規則，也有適當的娛樂，這樣的容易得教師們的稱贊和同學們的愛慕，不過，也許太平凡了一點，大學生住宿的多，走讀的少，住宿也不一定便於用功，不過一切都自由些，此外男女生的戀愛事件也很多，我說也說不盡，總之大學生活是極隨便的，這樣也好，因爲可以發展個性，在這樣一個題目下，自然有許多該寫的事，是不會寫了進去，

雨中怪聞

（浙江通訊）紹邑天久亢旱，忽於八月二十四日午後，發生大雷雨，狂風撼樹，閃電駭人，茲承友人函告當時雨怪聞，特爲轉述於次，

天雨黃沙

『華舍』（地名）濱海，產絲綢，著於浙東，人口亦繁庶，但農作較遜，是日午前，天即陰，俄而昏暗，伸手不能辨指，其時狂飈倏起，窗戶屋脊，響聲甚厲，居民以爲雹，大駭，蟄伏屋內，不敢外望，迨黑雲旣過，天漸光明，而大雨傾注，見地上沉澱黃沙，厚達數分，方知所降者爲此，然平舖全村，幾三方里，如此多量黃沙，果自何處飛來，殊令人稱怪不已，

電焚紙字

安昌西市居民沈阿蓮，業古董，鄉人羣呼爲『古董阿蓮』，三日前，嘗販一紅木櫥，內堆廢新聞紙，混亂零屑，不堪整理，故出賣時，傾棄屋隅，將事火化，遂忘之不果行，是日雷電交擊，家人俱在戶內觀雨勢，瞥見電光中一火團大如輪，自天迅墜，及於屋隅，轉瞬之間，霹靂巨響，震垣宇，阿蓮及妻女等，皆昏迷倒地，待雨稍止，鄰人聞聲者，咸謂其家必斃人，相率入視，則人皆無恙，而屋隅焦土盈尺，廢紙堆已不翼而飛，說者謂天惜字紙，故代用電火焚化云、

特殊的異域情調——青海（十八）

教育幼稚學生極少

中國考查團的遊記

可是省補助費，受着省庫的影響，有時不能按期發給，所以在民國二十年三月夏河縣教育局由丁明德籌備成立縣立第一小學校址的時候，就將藏民學校改爲藏民文化促進會立第一小學，還入縣立第一小學內，這種暫時的遷移，當然是受着經費的驅使然而溝通漢回藏民的語言文字，也未嘗不是一個機會

藏民學校的學生，雖然祇有二十一名，然而該校學生的成績，據測驗的結果，總算是在水平線以上，他們現在都能說漢話，能讀漢書，都不愛做喇嘛，並且很愛替藏民辦事，十三個學生的測驗結果，寫在下面，且從此表找出他們的思想和智力罷

學生姓名	讀的漢書你懂嗎	老師說的漢話你懂嗎	你會說漢說嗎	你要做喇嘛嗎	你愛做什麼	爲什麼做那個	你是那國那省人
吳振綱	懂	懂	會	不	公務長	藏族解放	中國甘肅人
萬邦興	同上	不全懂	不全會	同上	大總統	保護中國	
趙光華	同上	懂	會	同上	教番子讀書	提倡番民教育	同上
張景華	同上	不全懂	同上	同上	當學生	多讀書	同上
白瑜	同上	同上	同上	同上	同上	同上	同上
黃培德	同上	同上	不甚會	同上	同上	同上	同上
康永年	同上	同上	同上	同上	同上	番民不同化	同上
羅長奇	同上	懂	會	同上	商人或學生		同上
邵德宇	同上	同上	同上	同上	幹差事	同上	同上
羅永芳	同上	同上	同上	同上	同上	同上	同上
羅永恭	同上	不全懂	會	同上	同上	同上	同上
羅圖南	同上	同上	不甚會	同上	同上	同上	同上
華德福	同上	懂	會	同上	同上	同上	同上
李迪民	新生						
黃文原	同上						

【附註】一、李迪民黃文原均未測驗、因爲祇入學半年、已測驗各生、入校均爲五年、
二、番民無姓、各生入校、由教授指定之、
三、學生父母爲番民、

駐齊齊哈爾中央銀行分行 理事 劉世忠 敬祝

黑龍江陸軍教導隊第三團 團長 戚文峯 敬祝

黑龍江省總商會 會長 王玉堂 副會長 王尚賢 敬祝

齊齊哈爾市政局 局長 楊乃時

黑龍江省城 泰和飯店 經理 何文祥

黑龍江省公署 秘書長 路之淦 敬祝

龍江區 專賣零賣所組合會

新邦肇建　日月重光
政崇王道　澤及編氓
蕩平群醜　多賴友邦
首倡承認　薄海歡揚
國基奠定　永固苞桑
普天同慶　萬世無疆
黑龍江高等法院院長 李樹滋 檢察處長 劉炳藻

滿洲立國　東亞蜚聲
善鄰提携　確保和平
奠安磐石　日進光明
昭告紀念　永誓同盟
齊齊哈爾警察廳 廳長 劉允升 敬祝

黑龍江省城 妓業事務所

滿洲建國　將近二年
德鄰善助　承認當先
一週紀念　全國騰歡
千秋萬歲　物集民安
江省忠孝會

黑龍江省世界大同佛教會 江省支會

黑龍江省忠慈善會 江省支會

黑龍江省五教道德院 世界慈善聯合會 江省支會

黑龍江省 義信昌銀號

同興園 經理 侯介忱

黑龍江省 大來公 田尊三

增盛公祥記 經理 劉仲和

龍江飯店 經理 張自新

永隆裕 經理 梁怡忱

洪昌盛商場經理 商務會副會長 張鏡清

滿洲建國　王道慶協
友邦協助　同於苞桑
萬民安業　國祚綿長
衢歌巷祝　紀念不忘
世界紅字會卜奎分會祝

夏晨 【一】

WILFRID GIBSON作 徐文甫譯

人物、
拉殺、卡本德、田工、
白蒂、卡本德、他的妻
布景、
晨曦之前、拉殺的茅舍裏、拉殺仍臥床上、睡態惺忪、但是他的妻已穿起衣服、正把水壺安放在新燃起的火上、床上有六個月的小嬰孩睡在拉殺傍邊、在另一床上、有五個孩子睡着、都在七歲以下、另孩子睡在一頭、女孩子睡在一頭、

白蒂 起來罷、夥計、否則我們要晚了、
拉殺 這樣早、女人、幾點鐘了、
白蒂 差不多快三點了、火燒得挺旺、我一瞬間就把水壺爆開、我們在動身前可以喝點茶趕赶外面的涼氣、露晨出去做工、眞是難受
拉殺 我倒在床上之後、才不過半點鐘似的、
白蒂 不、拉殺、你回來睡覺的時候、頂多不過十點半鐘、你差不多連褲子還沒脫掉倒頭就睡了、並且、你打鼾、像豬一般直待我把你推翻才休、我上床時、差不多快十一點了、
拉殺 我不知你怎樣能支持男人是要睡足了的、假使他要作整天的工、但是、女人、總好像是…你快起來罷…
白蒂 男人、別倘着瞎說了
拉殺 我的背都快要折了、
白蒂 是、有些人的背是容易折、
拉殺 你說容易、可是、天一亮、就還要起來、是容易？每晚掘蘿蔔、直到天黑得不見自己的脚等天一亮、便又要起來、並且、夏夜又這樣短、
白蒂 若是夏夜再長一些、你的孩子們冬天要沒有鞋穿、
拉殺 可是一個男子整天的工作、這也很够他累的了、
白蒂 我不整天工作麼？你整天工作還不够使你穿衣吃飯的！—你、還有你的妻、和孩子們、假如你的爸爸也像你這樣說法、你現今該當如何？你的爸爸必不是戀床的、他全身沒有一塊懶骨頭、你就見過他吹誇幾百遍、『雖然我經過苦日子、我沒有鬧過大亂子、因爲我養大了十一口男女、』你的媽、因風濕癱了腿、足足的苦了她多半生、家裏事全賴他一人來招呼照料你們這一大羣、他獨自一個把你們養得乾乾淨淨、直等到女孩子長大了才有幫手、同時她還整天作工、你還說什麼整天作工、哼、我聽他說起過、有一次、爲搶收高粱、工作了一星期、沒閉一下眼、白天到礦裏去作自己的工、整夜在田裏幫着收高粱、

三千萬民衆的代表作 （民聲）

建國

提携建國策奇謀、東亞和平日月懸、世界戰爭今幸免、乾坤旋轉震全球、

大同

東方互助成英美、物力人才兩共資、天下爲公民意好、八紘一宇大同時、

失地將軍歌

王越

古言善戰者服上刑、將軍毋乃懷此經、今言和平者不抵抗、將軍恃此優游而自放、將軍之統興草昧、羇客爲伯或爲季、將軍之地亘三邊、水稱黑水山白山、白山峨峨、將軍嘯歌黑水深深、將軍酣沉、連雲高閣雙獅怒、路人道是將軍宇、朝揮百萬買新機、暮尙搜牢到墟墓、墟墓豪華原夢寐、人生行樂今誰是、皇姑屯上碧痕新、北戴河邊歌吹沸、中原且夕動風雲、將軍按劍作鷹膦、同際誓師慷以慨、居然一矢定咸京、千載金城車轂擊、上將登壇隆粲戟、顧盼曾無晋莫强、頤指已凌關第一、關山百二應迢遞、見說胭脂宜北地、羊偈後庭貼細腰、春花秋月寧虛美、偶然御氣亦南遊、六府郊迎最上頭、吳宮花草春風細、會爲秋娘一夕留、歸來惆悵情無那、玉郎裝束能傾座、彈冒脈脈臉波横、幾曾唱到家山破、晋陽烽火羽書馳、正是諸天花雨迷、卅年世業空流水、萬里江山付柘枝、鐃鈸盡夕倉皇潰、名城迭破無加衛、都道將軍一紙催、東隅雖失收榆內、三朝館穀芙蝦夷、侏儒是使國人悲、悠悠悲笑何堪道、身是無愁厭鼓鼙、長城莽莽金湯固、灤河渺渺誰飛渡、半壁河山一以娛、明珠猶自徵歌舞、梟梟胡姬海上來、輕綃脂夜入叢臺、時就將軍舞連臂、癡人腸斷不須猜、是時帳下偏將軍、離宮虎鎖捫腹眠、夢入寶山豈虛返、滿車籛貫行行行、芙蓉夾道臨風樹、千里紅雲擁玉露、將軍瀟灑能愛花、采之纈之復盈筐、盈筐盈筐何處歸、九天倏忽鳴巨雷、胡刀霍霍莽氛埃、將軍驚起芙蓉堆、一馳十日無崔巍、芙蓉猶向將軍開、吁嗟乎、昔見將軍張羽檄、激楚淋漓思死敵、國人敵人皆動色、北門管鑰將軍責、今見將軍分道奔、南船北馬資長征、懷珍粉黛殊紛紛、異域多倫樂我員、將軍善保千金軀、陪都佳氣無時無、

詞

長相思 【平林】

—北海速寫

芰荷香？脂粉香？偎依橋頭看夕陽、萬家燈火光、鬟絲長？柳條長？雙影平行穿綠楊、尋歡猶未央、

采桑子 【前人】

—偕友人遊汾河橋、時端陽前一日也、

關河信美誰爲主？四顧蒼茫、無限淒涼、帶水屛山映夕陽、高歌青眼期吾子、休學佯狂、底事彷徨？澤畔行吟枉斷腸、

文壇趣聞 胡適罵人

當胡適錢玄同等提倡語體文的時候、津市某中學校長大爲不滿、竟赴平往見胡適、責其文學革命運動之不當、大發其冬烘之腐論、胡氏見語無倫次、不類學者、大憤、指其面而大聲詈之曰、比方說你是個王八蛋這句話、你怎樣把他譯成文言、某校長舌結不能答、狼狽而出

最近南京之文壇情報 【中】

▽▽……宋格寄自南京

才能使民衆明白牠的內容、戲劇和電影一樣、直接把人類的生活在民衆們面前演映只要運用耳朶和眼睛兩部器官、人們就可以明瞭在舞台上或銀幕上所表演的是什麼了、

中國的戲劇、在牠的舊的傳說中、不能給民衆們以新的生活、新的要求、因爲舊的戲劇、內容裏是和時代相差得很遠、同人爲着使戲劇走向光明、使觀衆走向光明我們這樣彼此結合起來、雖然我們是一時的風雲際會、但我們的願望大多都是同一的、同時我們都不是戲劇專門家、老實說一句、中國現在還沒有這樣的專門家、我們當然免不了的幼稚、亟希望同好諸先進嚴正的給我們指導、

節目	
江村小景	等
蠹貨	十
銀色	餘
日出	短
屛風後	劇

因爲晨曦的此次目的、是撈回幾個本錢、所以未大事宣傳、甚至連演員暨負責人姓名、外界尙不得而知、

女作家丁玲未死

軟禁在京生活尙好

女作家丁玲自失蹤後、迄今兩月餘外間猜揣不定、但大部分人俱斷定彼已遭害、自林庚白之『悼丁玲』詩發表後、各方更以爲其已死無疑、現代『文學』等雜誌、且有爲其出紀念刊之議、茲確訊宋格絕對負責丁玲確實未死、仍拘押在南京之□□□處、在禁中之生活頗好、亦能讀書看報、惟不能與外間往來、前次蔣夢麟氏曾前往探視、現當局否認丁爲共黨、約短時期後、即有最適當之處置、也想丁之友朋暨愛好者聞之定爲其慶幸不已、【編者按此消息殊覺突然、確否待證丁玲如果未死、當局在各方注意中、何須諱莫如深、而蔣夢麟氏又何必否認探視？】

時代與生命 【樓橙】 【四】

已經抓人了、於是她才開始驚慌起來、跑到大阿妹的衣櫥里小聲小氣的足藏了一天沒有被老爺們抓到、然而那原因是老爺們並未想抓女人的、所以她才藏得很穩當、不然也是跑不了的、不過這在她自己、她却覺得是她自己的機智了、

事情算了了、然而在人們的心里、却永終刻着、恐怖的深痕、王老爹永終沒有回來、誰不想信、如果再有那要另種錢的人們來、自己不會到城里去坐牢去呢？

這一天村里又來了這些老爺們、於是村里的人們當然又騷動起來了、吳阿嬸不住在廟門的左右張望、也是要探聽這些老爺們、是不是又是要另一種錢的如果是、則她可以預先到大阿妹的衣櫥里、安置好、以便再保全她的安穩、

然而這一次的這些老爺們却不是來要那另種錢的、而是來要活人、是給C大老爺去打戰、打關內的T督軍、據說是T國賊、這是中午的時分、趙老太爺從關帝廟出來的時候、傳徧了全村的、

村里有一些人很安心了、只少像吳阿嬸、因爲她是寡婦、但是像家里有中年男子的人們、全覺得慌了、覺得極端的恐怖、他們憂心着那未成熟的田禾、恐佈着戰地上的砲火、並且像趙老太爺都以爲不到收成的時候、便要人去打戰、是不合於孟子上的『使民以時』了、老人家很感嘆着這時代晦暗、

然而有什麼法子呢？老爺們的命令有誰敢違抗？要誰去誰便得黯然的跟着走、因爲每個人都還有家藏起來、村長不敢隱瞞的、

傍晚的時候、村長遣人到已經指定去的各家送了信、告訴去的人、要立刻到廟里去的點名、於是被指定了的人們、便全有着像犯人已經被宣布了死刑的、一樣的心情而更俱有比被死刑還重的心緒的、便是朱阿順和王三保了、

王三保的老爹、已經在三年前爲了沒繳上那次約另一種錢、被那批老爺們帶進城里、沒有回來、所以現在王家的日子、是全仗着三保一人、這時三保若離開了家、王家的日子、便不堪再繼續下去了、朱阿順的老子、雖然還在世、然而已經在風燭殘年、不中用了、自身又沒有成年的弟兄、有的僅是老邁的母親、和不中用的妻子和一些小的孩子們、

長篇連載 貝森血案

▼▼……美國范達痕著

【二十四】……▲▲……程小青譯

他們走了之後、那個穿藏青嗶嘰衣裳戴圓頂便帽的人、離了他所專心注意的壁爐邊、取了兩個紙煙尾放到桌上、

他不很起勁地說道、這些我是在焦木下找到的、警佐、並不多、可是周圍却一無別的東西哩、

海斯對這些紙煙尾不滿似地瞟了一眼、說道、『愛牟利、好的、你也用不到等候了、我停一回在辦公室見你吧、』

海其登笨重地向前走過來、

他又喃喃至語道、『我想我也可以去了、但我得保守着這個鉛彈、哦、這上面有一種來福鎗的特別記號呢、你不要宅嗎？警佐、你不要嗎？』

海斯寬容地一笑、

『隊長、我要宅做什麼呢？你保存了吧、但你不要掉落宅、』

海其登便非常嚴重地說、『我不會掉落的』、

他也不朝地方律師或総稽查長瞧一眼、便從室中逶迤地度出去、他的身體搖晃着、很像一種大的兩棲的哺乳類動物、

傍着門口站在我身的凡士、轉過身來跟了海其登走進那甬道、兩個人低低地講了幾分鐘、凡士彷彿在問話雖然我聽不到他們的對話、也稍稍聞到如此的辭句——

蛟河

稅捐局長 王景會
財務處主任 王麟
壯丁團長 崔樹勳
別有天小賣所
香雲閣小賣所
蛟河商務會
富士公司 經理張子青
楊善民
沙德勝
湘浮泉
順來閣
同發合

協成興
東會友
裕通遠
三益堂
源茂東
永和恒
協和館
復興東
興盛利
義盛興藥局
日滿提携 中央銀行訥河支行 經理楊殿臣敬祝
四平街 滿洲郵便局長

本溪稅捐局 局長王子鐸
本溪縣商會
本溪縣公署
本溪檢察分庭 監督李思需
本溪縣警務局 局長常庚堯
本溪地方分庭 監督推事張元愷
本溪郵政局 局長范清海
本溪財務局 局長劉惟一
本溪縣自衛團辦事處 處長孟凌雲
訥河縣電報局長 楊鳳閣敬祝
訥河縣警務局長 查德明敬祝

經濟

大連港 本年八月份輸出入貿易狀況

隨同滿洲各種設施之進展

輸入額比較去年同期激增九成

滿鐵埠頭事務所調査、由大連港八月中之輸出狀況觀之、本月中輸出貨物（除商事部之煤外）數呈爲二十三萬三百五十四公噸、比較去年同月有百分之三之增加、就其輸出地別觀之、向日本者、因過去數月間受觀望不買形勢之後、逐漸好轉、各品均增加、月內裝運者爲八萬四千七百六十二公噸、比較不況之去年同月之四萬九百八十七公噸時、實呈百分之五十一之激增也、至於向中國者以關稅障壁爲主因、依然繼續不振、比較去年同月之三萬六千七百十公噸、尚不達其半額、僅不過一萬五千四百四十一公噸而已、其次向歐洲大豆觀之、其大宗需要國之德國、因受壓迫滿洲大豆策之影響、月內爲九萬八千四百四十六公噸、比較去年同月有百分之二十三之激減也、茲試舉輸出地別及與去年八月比較之如左、（單位公噸）

	本年八月	昨年八月
日本	八四、七六二	四〇、九八七
中國	一五、四四一	三六、七一七
歐洲	九八、四四六	一三一、二一〇
其他	三一、九二五	[illegible]
合計	二三〇、三五四	[illegible]

再本年八月中之大連港輸入貨物、隨同滿洲之各種設施之進展、洋炭、鐵、木材等之來貨、益呈優勢、面粉、綿絲布、紙類、靴類之需要亦益形旺盛、就中洋炭呈躍進的增加之結果、輸入貨物比較去年同月實有百分之九十三之激增也、即

	本年八月	去年同月
輸入額	一九三、九六六噸	一〇〇、三三一噸
船舶數	二四一隻	二〇三隻

茲由各貨物別觀之、

	本年八月	去年同月
鐵及鋼類	二〇、九一七	一三、八二三
麻袋	二、〇〇五	六、三三一
木材	一五、九三九	二〇、三三九
洋灰	二〇、七三五	九、一一九
砂糖	九、七七三	五、三三八
面粉	一七、七五二	九、〇八五
紙類	一〇、三五七	二、五一〇
綿絲布	九、一一五	三、八二四
棉花	二、三三五	二、八三三
火油	二、二〇四	一、四七二

因銀價昂騰與滿洲國改正關稅、發送貨物亦突然呈活況、鐵、木材、洋灰、綿絲布等之來貨、益見旺盛之結果、本月中之發送貨物爲一〇七八五二公噸、比較去年同月之三〇、二六七公噸、實呈二十五成六分强之激增也、

菲律賓木材向滿洲輸入計畫

有開拓販路之要望

比島木材會社的場氏來滿

爲謀菲律賓木材之進入滿洲、而調查該業界來滿之菲律賓木材輸出會社常務的場信次郎氏、搭十三日入港之貝加爾丸而來滿矣、在船中所談如左、

會社之採伐權利、在以呂宋島北之加西古朗港爲中心之一帶、自此天然之良港而輸出於日本、美國、中國之各市場也、其主要之材種、稱爲拉王材、供家具製造並西洋建築材料之用者甚多、滿洲之發展、對於此方面、相信亦有幾多可以伸手之餘裕、故前來視察新興之滿洲國、而起首擬與大連之交易者、實行交驩焉、現在輸送於日本之數量爲十五六萬石、其主要者即木材原料之輸出也、但對其他外國製成板料而運出也、如南美之奇克材（造船之上等木材）等價値甚低、想易於廣求販路、在大連一切已委託福昌公司矣、而在遼遠地方亦有委託代理店之必要、但必須一次前往調查也、自加西古朗港運出之木材均由姊妹會社之中村組之船裝運之、故由該點考之、亦可省冗費也云、

實業部訓令江省省長收回丁李軍用券

實業部、日昨訓令黑龍江省省長、謂查鶴岡煤鑛公司前存空白工資、支付劵三十萬元、於事變時、被丁李兩軍、携去改用爲軍用手票、仰令該省長設法收回、而便民商等情、同時並令知鶴岡煤鑛公司知照矣、

收買四分五厘公債

（東京十四日發國通）收買四分五厘公債者、迄至十四日現在已達二億一千萬圓、發行額三億圓之殘額、僅爲九千萬圓耳、再八年度公債未發行額七億圓中、年內發行額爲二億圓內外、發行時期在十一月十日云、

英國自十一月起大麥蕎麥捐稅均增徵百分之十

因入口麥價低使耕地縮小

（倫敦英亞社電）自十二月起英國實行提高若干種貨物之捐稅、蕎麥大麥均增稅百分之十、據此則蕎麥大麥之捐稅、將估其原價之百分之二十矣、英政府附設之關稅評議委員會聲明、此辦法係因入口貨價低而採用、因其價低、近年來蕎麥耕地、英國遂見縮小云、

朝鮮本年之大豆小米收穫預想額

（京城訊）總督府調查、本年之谷子及大豆之發育、因五月以後雨量甚多、莖葉徒長一時頗値懸念、而七月中旬之天候良好、稍見佳況矣、即九月一日現在之谷子收穫豫想額、爲五百三十七萬八千九百四十四石、比較去年實收額呈十六萬四百三十七石二分七厘之歉收、大豆之收穫預想額爲四百七十萬五千七百二十石、比較去年實收額則呈二十九萬六千四十三石六分七厘之增收也、

實業部調查熱河鑛山

實業部、近爲整理鑛山計、特令熱河省長、縣官辦、及官商合辦各鑛由、依照左列各項詳細填報呈覆云、一、公司規程、二、公司組織、三、重要職員姓名、四、權利關係內容、五、資本金木、股東姓名及股東出資額數、七、合辦合同內容、八、營業報告或現在營業狀況、

外商大豆開始東行

（哈爾賓訊）自綏芬河站開始搗偶以來、僅有外來雜貨、經過東線、輸入哈埠、而哈埠及東線之特產物、尚無東行輸出者、北鐵蘇聯方面、近以特產物輸出時期已屆、盡力謀畫使特產物東行輸出、日昨果然有牡丹江站大豆二車、經過綏芬河搗偶輸出、據聞此爲寶隆洋行、及克巴爾金洋行所有之貨、推測此乃試行運輸、將來如果獲利、雖然搗偶、亦必全部東行輸出、故此次輸出之二車、各方對之頗爲注目云、

日本燃料國策五年計畫

第一年六百萬圓

（東京發國通電）中島商相、於十三日午後一時訪問齋藤首相、說明燃料國策五個年計畫案之內容、繼續於午後二時半、訪問高橋財相、爲同樣之說明、對於承認第一年度所需經費六百萬圓、要求諒解、在以上會見後、高橋財相談、燃料國策案、曩者由各省之委員集合而決定之者、陸海軍側亦參加委員矣、在國防上可謂有絕對的必要、故爲充實國防問題之一端、而執意定之方針也云、

法資本家維耶氏關於對滿投資

訪問滿鐵八田副總裁

（大連十四日發國通）日法協同對滿投資調查會代表德利維耶氏、於十四日午前十時前赴滿鐵訪問八田副總裁、約亘四十分、關於投資問題陳述其計畫與希望、對此之八田副總裁、以未置可否意味之回答、約定日後再決定諾否之旨、於是會談終了、而數日內俟八田副總裁與新京方面連絡之後、再爲諾否之回答焉、就以上情形山崎理事談、大致趣旨雖已聽到、然尚未表示具體案也、似此尚無把握之談、故一切須俟副總裁與新京方面連絡後、當可決定諾否也、對於投資方面之諾否、乃其後之問題耳、又歸大和旅館之德利維耶氏所談、僅爲簡單之寒暄、尚未提出投資之具體案、現在尚非進行該事之時也、日本對於滿洲傾注非常之努力者、誠爲最善、我等法蘭西民衆、特表示滿腔之敬意也、然在政府方面、爲國際聯盟之一員故、尚未承認滿洲國、而余想民間有力者、願爲實質的協力也、余在大連尚有相當之滯在、再與滿鐵當事者會見與否不得知也云、

滿洲商工會議聯合會南滿各地提出之議案

（哈爾濱發國通）在當地於十月三四之兩日、由哈爾濱日本商工會議所主催之下、預定舉行之第十七回滿洲商工會議所聯合會、大連、鞍山、營口各地商議所之提出議案如左、

△大連

一、關於因撤廢治外法權駐滿日人之經濟的影響、懇請滿日兩國政府考慮之件

二、爲使滿洲國之內稅制日臻整備、經由日本政府對滿洲國要求之件

三、向關係當局請求、促進施行滿洲商工會議所令之件

四、關於滿日經濟統制、懇請滿日兩國政府考慮之件

△鞍山

一、關於登記關係書類之樣式並米突法使用、請求當局協定改訂之件

△營口

一、請求改正滿洲國輸入稅之件、

滿商結成輸入組合漸成問題化

滿日兩者間合流乎抑對抗乎

頗期待滿鐵之英斷

滿日貿易之急遽發展、兩者間逐漸呈直接助長交易之趨勢、最近以滿人側爲主體之輸入組合、在各地方均已設立、將逐漸蠶食於日商組織之輸入組合之領域、漸成問題化也、即今春由黑龍江省當局出資五十萬圓、已見設立之齊齊哈爾輸入組合爲始、以及最近奉天省實業廳指導之助成組合、與熱河省實業廳協和會協同之設立計畫等、已達到漸次亘全滿結成輸入組合之氣運、而其結果、即原來之滿鐵助成輸入組合活動範圍之縮小也、黑龍江省計畫之時、對於當局已有陳情、最近之形勢、漸有急遽考究對策之必要、或對於兩者之合同與日人輸入組合機能之擴充等、加以認眞之考慮也、尤其對此之滿鐵側意見、目下依然抱樂觀主義也、迨及該業者焦慮、而始憂慮問題化也、而在選任理事長同時、應積極的進入、以展開局面者、誠爲各方面所期待者也、

世界各大陸間無線電話事業現狀及其將來【五】

‖轉載北滿經濟半月刊‖

至關係於其餘主要之共同障礙、則有一、因爲時間關係此種電話在使用方面、不便之處甚多、二、因爲各國之語言不同、不但限制使用者之次數、即在技術上、相互之間又有妨害其運用事務圓滑之處、三、大陸間無線電話事業、至今日各地域均有獨立之發展、但在技術上彼此作業手續、管理方法、以及商業習慣等、均不相同、故聯絡上有諸多不便、四、各線之維持及經營等費、比較同距離之陸上電話、其費率較高、五、因各國政治上之關係、該項事業之充實統一、及確切聯絡、亦有困難、以上均爲此事業發展之障碍、如急求除去、實難辦到、故求大陸間無線電話事業之完全成功、目前最希望者、即在各起點區之有線電話網增加、使用電話者增多、至若暫時應當講求之點、即一、技術上再加改善、設法將維持費低廉、二、各地有線電話網與大陸間無線電話間之聯絡事業、務期完備、三、前記各國作業方法、及商業習慣之統一、應當設法使之簡易化、此外更有周波問題、按此種遠距離無線電話之周波、大部份爲短波長者、或因地域關係、亦有可以用長波者、將來各種無線電充分發達時期、各周波自然可以相合、惟大陸間無線電話之通話機關、當視爲比海底有線電話更重要、不惜人宗資金之投入、總之、最重要之切近問題、須增加社會一般之需要、以增長其經濟及能率也、此外無線電話之學者及技術者、爲發展此種事業在各國間亦需要密切之接觸、對於國際之親善、尤須有充分之講求與供獻、蓋此種無線電話事業、具有國際性、非單可獨以壟斷者、其發達成功、必有國際之協力也、（完）

海拉爾稅捐局長

懷德縣長 孫潤蒼

新京地方法院 院長 查貴陽

撫順 韓子恒

北票煤礦營業局 顧問 利根川久衛 局長 李作民 副局長 王瑞庭 賈士鑑

北滿鐵路護路總司令部 參謀長 尙志

北滿鐵路 監事長 陳克正

哈爾濱電業局 總辦 高文垣

英文滿報 新京辦事處 敬祝

本溪縣 鍾秀崎

本溪縣 張碗舖 廣泰盛 公悅成 福增利

本遼水利局 局長 蘇正誼

本溪縣 譚梨璺 天益永 豐元號 增盛和號 源興和 世華金店 日盛增長記 義增合 福順長

本溪縣湖春里 巧鈴班 春鈴堂 鳳鳴班 桂樂堂 來福堂 吉盛堂

額穆縣地方電話局長 姜廼謙

額穆縣教育局長 王清海

蛟河華民醫院長 曲華堂

蛟河 醴泉湧燒鍋

額穆縣蛟河

額穆縣警務局長 魏宗澤 敬祝

玉成精米所

德發記

亨昇祥藥局

久康醬油公司

班錫三

源茂盛

天順東

裕昌隆

大同商店

同發隆

義順昌

裕順東

在民部前隆重舉行

日色晶晶金風瑟瑟　官賓穆穆士女熙々

天與人歸國祚無疆

承認週年紀念大會

日本率先列國承認滿洲國、本日適爲滿一週年之紀念日是日也、全滿各地固勿論矣即日本內地亦有紀念祝典、新京於是日午前九時由新京市公署主辦之下、於民政部前廣場、特設會場、舉行承認週年紀念祝賀大會、會場札以五色布、正門高懸『慶祝承認週年大會』橫額、場之四週貼以標語、寓意畫片、及傳單等、紅日東上即陽光熙照、家家戶戶各懸五色國旗、金風瑟瑟、國旗舞蕩空際、令人意趣油然而生、因是日天惠佳日、自晨起以來市民即蜩集場之四週、而久以靜閑之民政部前、今日亦復雜沓非常矣、八時半許各校學生列隊依次而來、手持滿日兩國國旗魚貫入於會場、是時會場亦早由日滿軍警警備森嚴、迨屆九時、於是日滿大官員之汽車、嗚嗚接踵而來、而尤其鄭總理、菱刈全權大使謝外長諸氏、風彩嚴俊、尤表示肅穆之意、時已九時矣、軍樂隊高奏國歌、是時也、與會者及圍觀者、咸雅然無聲、只有花炮騰響空際、與飛機聲音隆隆作聲已耳、國旗昇與於竿頭於是與會諸衆、遂一同行三鞠躬禮、嗣爲國歌合唱、嗣即由主辦者金壁東市長登壇致開會辭、又次爲鄭總理、菱刈全權大使、謝、交部總長之祝辭、最後全體三呼滿洲國萬歲、於十時式成、式後參加與會之軍隊、日滿各校學生、官吏、各法團、一般市民、更舉行持旗遊行軍樂置於前、好整以暇景況尤盛、

會場佈置　會場設在西四馬路西、民政部廣場、佔地約廿餘畝、事前由設備系、劃定席次、其大門高塔彩牌樓上書承認一週紀念入會場正中爲四尺高之講台、其正面以我國國旗數十面配成際壁、警醒奪目、台前爲軍樂席、軍警席、憲兵席、學生席、台左爲來賓席、台右爲新聞記者席、及委員席佈置有條不紊、所有佈置招待等事、概由市署人員担任

到會團體　學校有市立十九個小學校、長春縣立女小、女中、私立學校有自強、萃文、益華、清眞、曾吉長路學校等、團體方面有教育會、市商會、頭道溝商會、記者協會、以各機關到會者、總數不下六七千人、

金市長開會詞

今天是大日本帝國承認我們大滿洲國的第一個紀念日、回想我們大滿洲國、當建國之初、日本帝國朝野臣民、不惜多方援助、於事先而又排除萬難、毅然承認、於事後使我們大滿洲國能獲得國際地位、殊堪慶幸、光陰荏苒、瞬經一年、在這一年之中、我們政府對於治安上、建設上、經濟上、極力發展、凡百政體、諸就軌道、今後國運隆昌、不卜可知、今天舉行慶祝大會、非常隆重、以表示慶祝的意思、一以表示盛意的意思、並且還藉這個機會、以促進世界各國對於我們大滿洲國能有相當的感想、深刻的認識、那麼使想繼而承認我們大滿洲國了、

鄭總理演說詞

去年今日、大日本特派全權大使、承認滿洲國爲獨立國當時距滿洲國建國之日、止半年耳、世界各國、對於滿洲國之獨立、與日本之速認滿洲國爲獨立國、終未深信所以日本有退出國聯之舉、此固由日本有不欺人之自信、而滿洲國反躬內省、猶未敢公然自信者也、今日則距日本承認滿洲國之日又越一年矣、滿洲國守其王道主義、只求國內治安、以踐其開放門戶之政策、對於世各界國絕無特別之要求、亦無意外之缺望因滿洲國之所努力者乃務求世界之和平、而細察世界之現狀、誠意和平、尚難實現故也、以鄙人所見、各國政府、漸趨和平、早有著意特爲經濟軍備所迫、致不易於轉身耳、一旦得轉身之機會、則於滿洲國所稱之王道必有許其同情者矣、今滿洲國乃一青年、反觀各國之老成前輩、此眞不免於抱愧者也、

菱刈全權祝詞

帝國政府、於去年遣故武藤全權大使與鄭國務總理締結議定書、決定滿日兩國間緊密不可分之關係、同時並正式承認滿洲國、帝國政府率先承認滿洲國者、乃鑑於滿日間之特殊關係、確信非確立滿洲國之基礎、使滿洲之天地、爲諸民安居之樂土、然後始能確保、東亞全局之康寧、與福祉者也、回顧一年之歷史、滿洲國民上下一致、以齊建國之大業、而治安之回復、交通機關之整備金融制度之確立、及其他滿洲國之社會萬般之設施、成績昭著者、非獨日本國民爲之感嘆不置、亦爲世界所公認者也、滿洲國之建國、應天時、順民意、必然和平繁榮、以王道爲國本、以信義重國際之信用、滿洲國之前途、非可限量也、茲當滿洲國承認一週年紀念日、略述所感用作祝辭、

游行情形

軍樂隊爲前導、依次爲吉林警備步兵第四旅、十三團士兵兩連滿日各校學生、官吏、法團等等 沿途魚貫而行、高唱國歌、大小學生精神煥發、盡現歡騰鼓舞之色、所過之處商民圍觀者如堵、道爲之塞其路綫由會場出發、南行入二馬路、出二馬路北行而大馬路、七馬路、領事館前、朝日通、日本橋通、六馬路興運路、抵於執政府、遂又高呼萬歲、乃散、至於其餘興則有高脚會、龍鳳船、獅子會、舞躍全市、其講演者則在各通衢巷口講演、時間

者動容、對於市民之認識建國有多大之喚醒云、

藍衣社員潛越國境

暗殺滿日首要　分別給與厚賞

(大連十五日國通)據最近大連汽船之上海定期船、齎來消息藍衣社員、變爲義勇軍、企圖擾亂滿洲國、社員改裝苦力、使之入滿、在大連港、有上陸之形跡、該社曾有懸賞、暗殺司令官者六萬元、暗殺溥儀執政者五萬元、爆毀鐵道者二千元、出其同黨人之口中云、

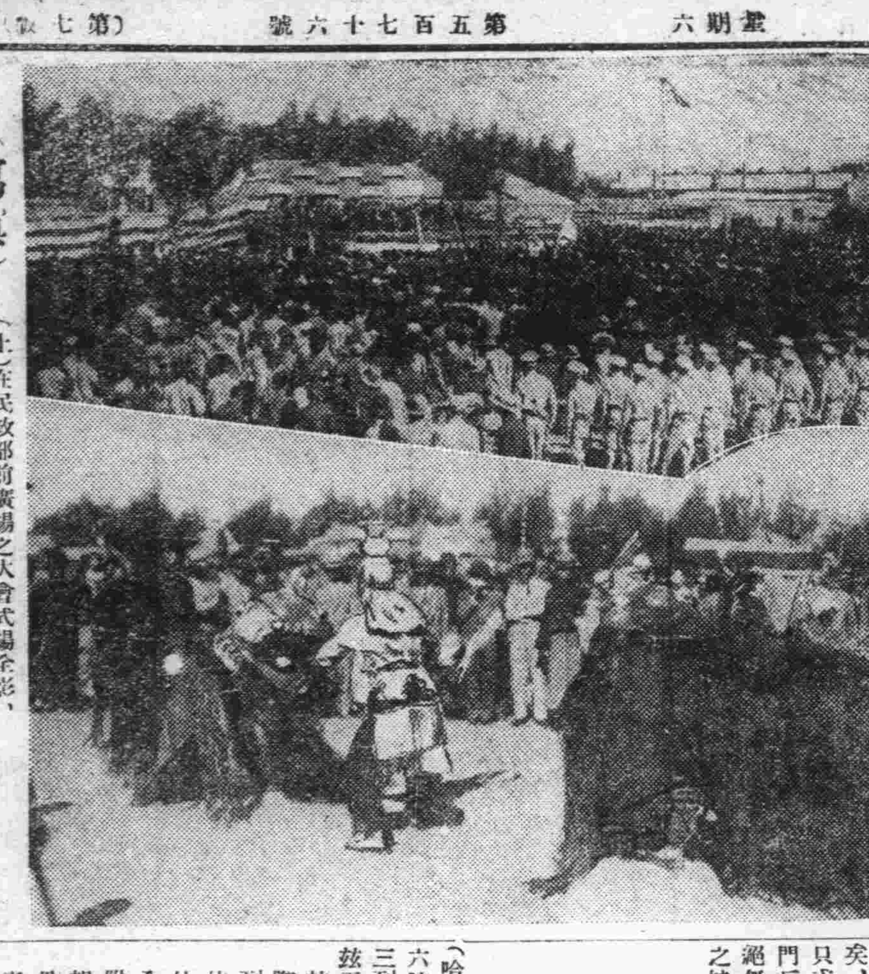

(寫眞)(上)在民政部前廣場之大會式場全影、(下)市中遊行之慶祝龍鳳船

司法總長紀念題詞

滿洲國建國紀念

新國肇建
端賴鄰邦
基礎精神
鞏固發揚

司法總長馮涵清

謝外長　宴會辭

是日謝外長向日帝感謝電弁在大和旅館、宴滿日要人、已誌前報、極盡賓主之歡洽、當宴前之談話如下、

本日係日本帝國率先承認我滿洲國之紀念日、本總長代表政府開游園會、招待滿日兩國各方面之諸君、猥承各位措冗賁臨、本總長榮幸莫名、不禁謝感、在此機會、願爲一言、即此紀念日、奚爲非慶祝不可耶、凡新國家成立、他國進而承認、原爲國際間一種慣例、初無何等奇異、亦毋庸必要盛祝、然則吾人今日慶賀之典禮、又緣何而舉行耶、蓋日本帝國承認我滿洲國、非國際間之慣例、其意義深刻、洵與尋常者異其趣也、即日本帝國、以東亞和平之見地、睹其國運、而承認滿洲國者也、時此有史以來之大功業吾人苟不慶祝之尚有何事而可以慶祝哉、此我滿洲國人所不可不知者也、日本帝國、爲確保東洋和平賭其國運、而承認滿洲國、毅然、確然、毫不遲疑、假使其非武士道之國家、如何有賭其自己國運而承認他國之事乎、又日本若非視我爲同胞兄弟之國、又如何能睹其國運、而承認他人之國乎此二意義、爲我滿洲國人所宜知、而不可須臾或忘者也本總長茲代表政府、對日本國及日本國民、深表感謝之意、邇來日滿兩國親善、日益密切、加之治安方面、如熱河之克復、長城一帶亂兵賊匪之驅逐、經濟方面、如建國公債之募集、交通方面如鐵路之委託經營、電電社之合辦、實業方面、礦山森林之開發等、均藉日本援助委實不尠、故我滿洲國於此一年間、政治方面、已見有長足之進步、吾人所渴望之王道樂土、亦漸次實現、由是觀之、我滿洲國、今後不過二三年、可成爲東洋之極樂世界、實吾人無上之愉快也、此種愉快與希望、須與日俱進、使滿日之提携、立極樂之境地、又實爲吾人所欣賞不置者也、此後更加奮勉努力、切勿懈怠疎忽、以副我友邦翹企之雅、際今日之紀念日、聯想於日滿協定書之精神、宜切實盡其親善、致其合作、確保東亞之和平實現極樂之世界、當此日紀念之慶祝、未來恒久之希望、此尤吾人所不已於言者也、本日薄酌粗肴、設置不周、幸祈曲原、茲當舉觴謹慶本日之紀念、並祝諸君之健康云、

各地慶祝情形

是日各處慶賀情形、列下、

山海關祝賀大會

(山海關十五日發國通)滿洲國承認一週年紀念日、舉行盛大祝賀會、由午前八時半、當地小學校兒童官吏一般市民數百名、排隊而行、紀念畫片、以祝賀之汽車點綴以五彩、十時滿日官警商民數百名、齊集祝賀會場、舉行盛大祝賀式武道大會、運動會等、下午有各種演藝云、

興城祝賀大會

(錦州十五日發國通)承認紀念日、興城縣長、懸滿日兩國旗、貼五彩傳單、午前十時開慶祝大紀念會、會場在第一小學校院內、一、揭揚國旗、二、面國旗行三鞠躬禮、三、合唱國歌、四、縣長致開會辭、五、朗讀執政教書、六、國務總理之訓辭、七、縣長朗讀感謝狀、下午四時、在第一小學校官民有力者、開大宴會云、

大連祝賀盛況

(大連十五日國通)日本先於列邦、毅然承認滿洲國之可紀念之十五日、已至矣、此日秋高日朗、爽氣怡人、絕好之祝賀日也、大連全市商民、電車、汽車、均揭揚日滿國旗、承認一週年祝賀之情趣、溢諸市表、午前十時參集中央公園運動場、舉旗遊行、滿日各學生各團體、人數殆逾兩萬、訂刻十時發砲、合唱滿日國歌、經小川時局後援會長之酹酢、十時二十分二次發砲、開始行進、騎警先導、次後援會各種委員、軍用大隊百頭行列委員、學生團體、繼以樂隊由運動場忠靈塔前、出壹岐町、爲蜿蜒長蛇之狀、在神社前、三呼萬歲、散會、正午在神明高等女學校、開承認一週年祝賀大會、參加者達五百餘名、頗極一時之盛一面滿洲國側官民聯合團體午前九時、在大連運動場、舉行祝賀運動會、參加人員有三萬以上、呈非常之盛況云、

北鐵高嶺驛附近　列車被匪襲擊　詳細經過情形

(哈爾濱發國通)十四日午前六時半北鐵東部線匪賊之第三列車襲擊事件、既揭報端茲再詳報如左、茲鑑於本月十日匪賊之國際列車襲擊事件、右第三列車由五站驛在橫道河子住一夜、十四日午前六時始行出發、以期旅客之安全、同六時半剛到高嶺子附近之際、潛伏匪賊、拔却道釘、以圖列車顚覆、果然機關車二輛、三等寢臺車一輛、轟然一響、隨之脫軌、匪賊百名、與滿日警備隊一齊開槍、約亘一小時半將匪賊擊退、此次死滿人三名兵一名、匪賊亦損害甚大、再午前八時橫道河子發來救援車到達現場、收容死傷者而返目下現場已形混雜、列車運行、今明中當可復舊云(又哈爾濱十四日國通)本日午前五時五十站之國際列車、在橫道河子高嶺子間、約四百匪賊、被其襲擊、因之脫軌、死護路軍一名、負傷三名、乘客人四傷重子匪賊旋爲日軍擊退云

滿洲醫科大學管絃團　來京奏曲　地址在高等女校講堂

滿洲醫科大學管絃樂團、乃有名之俄音樂家斯濤樓斯克指揮下三十餘名之大團體也在滿洲音樂界、亦著名之大管絃樂團也、曾奏演於奉天大連、撫順、鞍山等處、一般公開、業博好評、是世人之所早諗也、此次作曲家、村岡樂童、所製滿洲一曲、獻溥儀執政、十七日、已在執政府演奏、今特利用此大樂團來京之良機、當夜七時半、在高等女校講堂、爲滿日人公開演奏、曲目如左、△一、第一交響曲(倍特賓作)△二、滿洲(村岡樂童作)△三、魯禮門得(修伯兒特作)△四、序曲『悠古門特』(倍轉賓作)再當夜免費入場、一般公開、愛好音樂者、請早奔臨、翌日則謝絕入場矣、幸勿失去良機也(寫眞爲滿洲醫科大學管絃樂團)

通遼百斯篤慘狀判明

滿日當局協議對策

鄭家屯地方事務所報告　患者及防禦之情形

通遼方面顯以百斯篤患者發生、鄭家屯地方事務所、向新京地方事務所陸續情報、慘狀更爲判明、首都以關東軍醫部爲中心、滿日各機關協助豫防、十五日在關東軍醫部、開各代表會議、冀決對策、滿鐵由千種衛生課長出席、十四日午後七時五十分來京、再十三日鄭家屯致新京地方事務所情報、通遼方面之狀況如左、

一、此次之類百斯篤發生防疫事務、以縣署爲中心滿鐵及駐屯軍爲後援、若着進行、由軍部決派囑託二名、以資協助、

二、馬力營子附近、據查一村內往四十三人、自九月一日羅流行病死者三十四人、始起高熱、淋巴腺眼大、後略血、舍慾不進、二三日後即死、

三、至九月一日之死亡者通遼東北四十五里「雅垃利布馬八名、馬力營子三十四名、通遼西北七十五里漢扣拉布二十名・通遼西五十五里、九家子四十七名、合計百零九名、

四、十二日午後四時、開第二次防疫會議、目下防疫實行手段如下、一、遼河之交通遮斷、二、通遼城內、門診及入市者之締其計畫中者如下、一、設隔離所、羅病者之禀報嚴属、二、防疫班之設置、三、調查班之派遣、四、鼠之驅除等、又十三日通遼縣參事官爲買藥品、急赴奉天、

五、十三日午前二時許通遼南市場、發現苦力死者一名年約三十、據山根、李二醫士診斷、該死者身體素健、恐係因急病而亡、附近斷絕交通、暫付假葬

六、由駐屯軍、領事館、均請滿鐵派遣防疫班、

七、爲調查四洮線鴻興方面之百斯篤、衛生研究所派安彥氏于本日第十三列車出發、已與軍部及四洮路局商妥云

百斯篤猖獗　當地協議辦法　日人準備遷避

(通遼發國通)百斯篤來突、百斯篤來突之聲、不絕人口之通遼、十日以來、滿日關係各機關、種種協議、十二日通遼領事警察分署、並滿日軍部關係者三十餘名集合開防疫會議、前者該市小街發現類似百斯篤患者、解剖尸體、眞疑正在調查中、通遼第六區西北三十里、馬力營子附近一帶、數日來類似百斯篤患者、死亡既達四十餘名之多、又東南方五十里毛林廟附近、死亡二十餘名、第二區達爾漢王府方面類似患者發生死亡不明、頗極蔓延猖獗之致、本縣當局開防疫會急遽發電、望滿鐵防疫醫派員前來、當市居留日人四百名、人人戰競抱勢難全生之心、業準備遷徙滿鐵附屬地避難云、

滿社協會藥品　民部分發救濟貧民

本年八月間、於國務院會議開催之滿日社會事業大會時、大連滿洲社會事業協會有健胃藥一萬一千七百份、皮膚藥三千三百份、擬施與我國一般貧病民衆、以資救濟、曾經當場議決、由民政部地方司社會科負責分配、現此藥業由民部地方司交涉免稅寄到、已將該項健胃藥皮膚藥、分與新京社會事業聯合會、令轉分發、各慈善團體、施贈地方貧民應用、新京社聯會接到此項藥品後即轉分與紅卍字會、崇德慈善會、及五臺山佛教會等代爲施捨、以外又分與教養工廠及長春縣救濟院、以備自用惟新京社聯會及各慈善團體分得此項多數施贈藥品後對於友邦此種惠相加、實爲衷心稱謝不置云云、

北平各中學校學生　結團脅迫日貨物商　商民請日當局對付

(北平十四日國通)當地華北、鏡湖、廣安、第三、各中學校學生、受排日團體之嗾使組織華魂除奸團、妨害日華買賣、派遣團員、遍行各商舖、出以脅迫行爲、因此商民中對日當局、懇請急講適當之對付手段云、

九月十六日(土曜)放送目錄　新京放送局

奉天午後四、〇〇　唱片
行市　商業通信社
新京午後四、三〇　演藝
新京午後五、〇〇　講演　關於最近立國際狀勢　國務院情報處情報科長姚任
新京午後五、三〇　新聞(滿洲語)
東京午後六、〇〇　新聞　東京中央放送局編輯
新京午後六、二〇　語學講座(滿洲語)講師高宮盛逸
新京午後六、四〇　同(日本語)同　植松金枝
新京午後七、〇〇　新聞(英語)
新京午後七、一〇　新聞(俄語)
新京午後七、二〇　新聞(朝鮮語)
新京午後七、三〇　新聞　氣象豫報　放送局編輯
新京午後八、〇〇　演藝　及日錄豫報
東京午後八、三〇　時報
新京午後八、三一　新聞　東京中央放送局編輯

九月十五日　氣溫　最高　二四度九分　最低　六度六分

九月十六日　天氣預報　西南風　晴

本報電話號碼

編輯部　四七二四番
營業部　二〇九六番
印刷工場　四七二五番

綏中分社遷移啓事

本分社昨由西門北遷至城裡藏樓如有讀閱本報及刊登廣告者請向新移地址接洽可也恐未周知特此聲明　讀者

綏中分社長　狂公啓事

介紹命相專家郭經九

特指迷津精詣神斷之郭經九對於命相哲理程經世傳經驗二十餘年又得名人指正更得精玄揣骨神相精演奇門飛星測命大批八字已經算命均神奇稱贊絲毫不爽有願知終身興衰請前往一談實前車之明鏡方知不謬深知先生之數學哲理精妙特此介紹也

介紹人　衣瑞亭　趙錫候　金錫九　鄭贊周　李存甫　于繼昌

現寓奉天小南門臉路南郭經九命館

招募　電工及電工徒

電工徒【十五歲以上二十歲以下】

新京富士町二丁目一四　京津電氣公司新京支店　電話二三三五番

每日觀客衆多延期參觀

大長蟲來了　二十二尺之台灣產

●大長蟲與動物　猛烈鬪劇

●其餘最可觀者有台灣霧社頭目穿用之人骨製之衣一百三十餘件　但一月內只限陳列活物三天

入場費　大人二十錢　童子十錢

入場所東公園入口右邊

蛇族研究會台灣館

瀋陽胡魁章筆墨文具書店駐京分銷處　啓事

本號自清咸豐年間開設以來歷有百餘年之久發行各種筆墨工料精良早爲大滿洲國建設新京於長春冠蓋往來仕商雲集繁盛異常敝號有鑒於此用特暫設分銷處於大馬路滿洲旅社以便各界諸名就近選用藉資便利所備高等筆墨各種書籍碑帖堂册精美信封信箋以及各種宣紙應用文具器一概俱全伏祈各界諸君時常賜顧不勝歡迎之至　謹白

吉林振興德緊要啓事

啓者敝號振興德(原振興合)本與新京六馬路振東鐵工廠同夥營業自本年八月十二日起業已分立各自爲業所有房產營業在新京者歸王洪順與王寶義二人所有在吉林者歸王洪彬名義之下但以前所有敝號之一切債務及來往賬目欠債全歸新京振東鐵工廠負責償還與敝號毫無關係恐未週知特此登報聲明

吉林大東門外振興德　經理王洪彬啓

病者福音　靈精術大家來京開業

靈波先生醫病神耶人耶

靈波先生靈精術精奇頗具神秘前在滿洲各地施治各界要人竭力歡迎凡經醫治者無不手到病除眞有起死回生之妙神出鬼沒之技無論內外兩科何等重症即他人不能治者而先生均能包治保好不用服藥扎針純用新發明靈精術診治請患病者速來可也(如不見好療費退還)

專門治療科

靑惑、花柳病、胃腸病、婦人病、子宮病月經不調、冷症、脊髓病、神經衰弱、精神病、貧血症、腎痛、腰痛、腿痛、神經病、骨節疼痛、痲木不仁、半身不遂、癱瘓、腹痛、筋膜炎、胃臟病、痔瘡、便秘、心臟病、中風、語症、羊角風、性能衰弱、癆疾、胸痛、小便淋漓、不眠症、眼疾、(七十二症均能包治)牙痛、喉症、耳聾症、膨症膀腫、腳氣、肺病、糖尿病、熱病、瘟疹等等凡內外兩科何等特症即他人千百藥不能醫治者靈波先生施用靈精術療治均能包治保好如不見好療費退還決不欺人恐未週知特行宣布

靈波療院診治所啓

新京東三馬路義豐旅館十九號　電話四二一〇

慶祝日本承認滿洲國一週紀念

慶祝國家　九台縣栗藤商店　劉耀五

王者之民　九台縣教育會長　李桂一

於萬斯年　九台縣稅捐局長　田裕霖

日月重光　九台縣警務局長　楊逢春

共存共榮　九台縣長　谷全聲

王道建國　九台縣警察大隊大隊長　陳鳳峯

振聾啓瞶　九台縣教育局長　劉雅南

發揮王道　九台縣電報局長　陳錫光

王道千秋　九台縣　野鶴軒零賣所

大同萬歲　九臺縣道南　恒昌照像館

大同維新　九臺縣道南　謙合發源記

大同萬歲　九臺縣道南　東興公盛記

爲世之光　九臺縣道南　源茂興盛記

慶祝國家　九臺縣商會會長　崔澤蘭

王道日新　九臺縣　粮業公會

共存共榮　九臺縣道南　春芳久零賣所

王道之光　九臺縣道南　東興順洪記

大同日新　九臺縣道南住戶　于在天

大同恒昌　九臺縣道南　東興福

大同鼎新　九臺縣道南　裕豐號源記

民智日新　九臺縣鐵道北　大昌東

同心愛國　九臺縣鐵道北　福記號

王道政治　九臺縣道北　白山洋行

大同德光　九臺縣第一區警察署長　金恒啓

滿洲萬歲　九臺縣　楊蔭溥

仁治日新　九臺縣　電燈廠

爲世之新　九臺縣道北　聚盛永

大同德光　九臺縣道北　世昌達

啓廸民智　九臺縣地方財務處主任　董子芹

王道政治　九臺縣農務會長　孟廣寅

億斯萬年　九臺縣自衛團　楊成志

祝一週年紀念　九台縣郵便局長

協行新路　九臺縣車站站長　沈松年

仁域同登　九臺縣實業局長　陳鳳德

安東稅捐局長　劉秉璋

安東警察廳長　白銘鎭

安東水利局長　朱永春

鴨渾兩江航公會航險聯保部　總理　張容堂　副理　劉靜波

鴨綠江採木公司

安東總商會　會長　陳國卿

鴨渾兩江航業公會　主席　張立堂

安東木業公會

安東醫藥會

鴨渾兩江水上警察局安東分局長　張渤

滿洲建設　端賴友邦　承認首先
王道發揚　芟惡刈暴　黎庶安康
百度刷新　揚攜匡襄　國際平等
駕並列强　桀先東亞　永矢弗忘
吉林阿城縣地方財務處　主任　薛恩成敬祝

阿城縣清眞寺　教長　張宏貴

阿城縣第一團　第一保董　王永齡　第二保董　金蔭堂　第三保董　孫鳳池　第四保董　佟依庫

阿城縣稅捐局　局長　孫吉人　總務課長　姚徵典

阿城縣電影院　總經理　別寫聶位池

阿城縣　天主教堂

阿城縣北門裡　豐成泰燒鍋

阿城城縣硝礦局長　李殿擧

阿城縣鄉區電話局長　姜謂濱

阿什河特別區第十三區十四小學校長　池文恒

北滿鐵路路警阿什河　巡官　劉英奇

阿城縣北大街　德泰恒

阿城縣木石稅局　主京　于震東　僱員　劉俊武